THE REPUBLICAN DAILY NEWS

在中華郵政 [illegible] 利益之報紙 第一張 第一版

民國日報

中華民國二十年八月廿七日（星期四）

今日三張半售大洋四分

第五千五百十六號

館址上海山東路二零二號

電話 營業部一四八一六號 編輯部一七四六八號

有線電報掛號 三〇四六 一七八二五

定報價目

中國境內每月一[illegible] 二角三個月三元[illegible] 角半年六元九角[illegible] 年十三元二角一[illegible] 本朝鮮台灣全上[illegible] 歐美各國南洋蒙[illegible] 暨新讀庫倫海參[illegible] 蒙古每月四元香[illegible] 澳門每月二元六[illegible] 稱費先惠

廣告刊例

▲特等新聞下端[illegible] 行起碼每日每行洋[illegible] 九角▲乙種特等二[illegible] 行六角▲頭等二[illegible] 起碼每日每行大洋 一元八角▲緊要[illegible] 短行每字二分六[illegible] 字起碼英寸二古[illegible] 起碼每寸每日洋 元二角

中華書局 高中以上課本及參考書

文學

- 中國大文學史……謝无量……一冊……三元
- 中國近代文學之變遷……陳子展……一冊……七角
- 中國文學批評史……陳鐘凡……一冊……一元二角
- 中國六大文豪……謝无量……一冊……一元八角
- 中國婦女文學史……謝无量……一冊……一元四角
- 清代婦女文學史……梁乙眞……一冊……一元五角
- 法國文學史……李璜……一冊……一元二角
- 德國文學大綱……張傳普……一冊……四角半
- 中國文學概論……陳愼……一冊……二角半
- 華胥社文藝論集……一冊……一元五角
- 文藝概論……錢歌川……一冊……五角
- 文藝賞鑑論……孫俍工……一冊……四角
- 歐洲近代文學思潮……汪馥泉……一冊……三角半
- 文學概論……田漢……一冊……三角
- 宋春舫論劇……宋春舫……一冊……一元二角
- 中國韻文通論……陳鐘凡……精裝一冊……二元四角
- 史記論文……八冊……二元
- 古今文綜……四十冊 本連史 有光紙……十五元 八元
- 乙丑重編飲冰室文集……梁任公……八十冊……二十四元
- 世界文學家列傳……孫俍工……一冊 精裝 並裝……一元五角 一元二角
- 詩今選……蕭善圖……二冊……一元二角

教育

- 教育概論……莊澤宣……一冊……一元二角
- 教育通論……舒新城……一冊……八角
- 教育原理……余家菊……一冊……五角
- 中國教育建設方針……舒新城……一冊……七角
- 師範教育……余家菊……一冊……八角
- 教育行政大綱……常導之……二冊……二元
- 畫一教育公文格式辦法……教育部……一冊……三角
- 學校教育指導法……杜定友……一冊……八角
- 教育統計學……周調陽……一冊……一元二角
- 教育測量法精義……周調陽……一冊……一元
- 設計協動教學材料綱要……張九如……一冊……七角
- 實用小學教學法……徐松石……一冊……一元二角
- 小學普通教學法……謝恩皋……一冊……七角
- 設計教學法精義……曹芻……一冊……一元二角
- 道爾頓制概觀……舒新城……一冊……八角
- 道爾頓制研究集……舒新城……一冊……八角
- 個別作業與道爾頓制……舒新城……一冊……一元二角
- 中學以上作文教學法……梁任公……一冊……三角半
- 中國新教育概況……舒新城……一冊……一元二角
- 一個小學十年努力記……一冊……二元
- 美國教育徹覽……汪懋祖……一冊……八角半
- 英國教育要覽……余家菊……一冊……七角
- 戰後世界教育新趨勢……余家菊 汪德全……一冊……五角
- 蘇俄新教育……顧樹森……一冊……五角
- 歐洲新學校……唐現之……一冊……七角
- 比較教育……常導之……一冊……一元
- 西洋教育史……楊廉……一冊……六角
- 近代中國留學史……舒新城……一冊……一元四角
- 近代中國教育史料……舒新城……四冊……三元五角
- 近代中國教育思想史……舒新城……一冊……一元四角
- 德國職業指導實施法……顧樹森……一冊……三角
- 最近職業指導總局概況……顧樹森……一冊……四角
- 各國職業補習學校概況……顧樹森……一冊……四角
- 英國職業指導……顧樹森……一冊……四角
- 兒童自治概論……朱智賢……一冊……五角

哲學

- 八大派人生哲學……謝頌羔……二冊……二元
- 哲學研究……光華大學哲學會……一冊……七角
- 哲學論文集……景昌極……二冊……一元六角
- 道德哲學……張東蓀……一冊……二元
- 思維術……劉伯明……一冊……七角
- 唯物史觀解說……李達……一冊……四角
- 赫克爾一元哲學……馬君武……二冊……一元二角
- 哲學之故鄉……陳筑山……一冊……七角半
- 中國哲學史……謝无量……一冊……一元八角
- 近代西洋哲學史大綱……繆鳳林……一冊……三角半
- 西洋古代中世哲學史大綱……繆鳳林……一冊……五角半
- 孔子哲學研究……楊大膺……一冊……三角
- 佛學大綱……謝蒙……一冊……二元
- 佛教概論……蔣維喬……一冊……八角

心理學

- 吳偉士心理學……謝循初……二冊……各七角
- 現代心理學之趨勢……舒新城……一冊……七角
- 教育心理學……廖世承……一冊……一元四角
- 教育心理學大意……廖世承……一冊……八角半
- 學習心理學……朱定鈞 夏承楓……一冊……六角
- 個性論……舒新城……一冊……二角
- 青年心理……劉建陽……一冊……三角
- 兒童論……余家菊……一冊……一角半
- 兒童心理學……葛承訓……一冊……一元五角
- 兒童心理與興味……葛承訓……一冊……三角

※社會·政治

- 社會學概論……陳翊林……一冊……七角
- 社會主義的理論與實際……周佛海……一冊……一元
- 社會問題總覽……李達……三冊……一元二角
- 社會問題概觀……周佛海……二冊……八角
- 社會問題綱要……劉炳藜……一冊……六角
- 人口問題……吳應圖……一冊……二角半
- 歐洲政治思想小史……高一涵……一冊……五角
- 近代政治思想史略……鍾挺秀……一冊……一元二角
- 最近世界各國政黨……李卓……精裝一冊 並裝四冊……五元 四元
- 盧騷民約論……馬君武……一冊……五角
- 市行政學綱要……董修甲……一冊……三元
- 殖民政策……吳應圖……一冊……三角半
- 華盛頓會議小史……周守一……一冊……一元五角
- 國防與外交……謝彬……一冊……一元
- 中美關係紀要……蔣恭晟……一冊……四角
- 中德外交史……蔣恭晟……一冊……四角
- 中國喪地史……謝彬……一冊……四角
- 國恥史……蔣恭晟……一冊……一元二角
- 收入及郵貧政策……馬君武……一冊……八角

※經濟

- 民生主義經濟學……楊汝梅……一冊……一元八角
- 經濟史概論……黃通……一冊……五角
- 蘇俄新經濟政策……顧樹森……一冊……二元四角
- 經濟政策綱要……周憲文……一冊……六角
- 戰後歐洲關稅政策……褚保時……精裝一冊……二元
- 現代世界經濟大勢……耿濟之……一冊……六角
- 英美日產業問題……歐陽瀚存……一冊……六角
- 最新銀行論……徐釣溪……一冊……七角
- 中國農村經濟問題……古楳……一冊……一元二角
- 土地問題……黃通……一冊……四角
- 中國歷代民生計政策批評……馬君武……一冊……四角
- 合作原論……盧守耕 吳耕民……一冊……七角
- 信用合作社經營論……于樹德……一冊……一元四角
- 合作社之理論與經營……于樹德……一冊……一元

※法律

- 新刑法原理……趙琛……精裝一冊 並裝二冊……三元 二元四角
- 蘇俄新法典……顧樹森……精裝一冊 並裝二冊……二元 一元五角
- 中國保險法論……王效文……一冊……一元
- 新度量衡圖表……工商部度量衡局……一冊……四角

※史地

- 二十四史輯要……張震南……卅六冊 連史紙 有光紙……十五元 九元
- 國史通略……張震南……一冊……一元二角
- 元史學……李思純……一冊……八角
- 清史要略……陳懷……一冊……一元
- 清朝全史……但燾……精裝三冊 並裝四冊……五元 三元六角
- 中國近百年史要……陳孟沖……一冊……一元二角
- 中國近百年史資料……左舜生……二冊……一元八角
- 德國志略……鄭壽麟……一冊……一元五角
- 日本全史……陳恭祿……一冊……一元二角
- 歐戰小史……陳懋烈……二冊……六角
- 中西文化之關係……鄭壽麟……一冊……五角
- 歐洲文化變遷小史……杭蘇……一冊……五角
- 中國文化之關係……常乃悳……一冊……六角
- 春秋時代之世族……孫曜……一冊……七角
- 歐戰後新訂中外地理大全……陶懋烈 楊文洵……精裝二冊……六元
- 南洋……黃枬國……一冊……三角半
- 西康問題……陳重為……一冊……一元五角
- 新遊記彙刊……姚祝萱……初集八冊 續集六冊……三元 二元
- 新疆遊記……謝彬……一冊……一元二角
- 雲南遊記……謝彬……一冊……一元

※自然科學

- 科學發達略史……張子高……一冊……八角
- 古生物學通論……楊鍾健……一冊……六角
- 生物學綱要……周太玄……一冊……七角
- 達爾文物種原始……馬君武……四冊……一元八角
- 人的研究……周太玄……一冊……八角
- 古動物學……周太玄……一冊……八角

※數學

- 方程式論……倪德基……一冊……一元二角
- 數學公式……王永昊 胡樹楷……精裝一冊 並裝……二元 一元五角

※農工商業

- 農業政策……馬君武……一冊……八角
- 工業政策……馬君武……一冊……一元
- 工業政策綱要……黃通……一冊……六角半
- 工業會計攬要……李騫……一冊……四角
- 上海之工業……上海特別市社會局……一冊……二元
- 菲律濱工商業考察記……吳承洛……一冊……一元八角
- 商業政策……馬君武……二冊……各四角
- 商業管理……劉蔭生……一冊……八角
- 新式銀行簿記及實務……楊汝梅……一冊……二元
- 複式商業簿記……車祖源……一冊……七角
- 新式商業簿記……楊汝梅……一冊……八角
- 高級商業簿記……童傳中……一冊……一元

※交通

- 交通政策……馬君武……一冊……五角
- 中國鐵道史……謝彬……一冊……二元
- 中國郵電航空史……謝彬……一冊……一元
- 中國之交通……葛綏成……一冊……五角

※藝術

- 西洋美術史綱要……蕭石君……一冊……一元二角
- 中國畫學全史……鄭昶……精裝一冊……四元
- 西洋畫法綱要……汪濟遠 倪貽德……一冊……一元五角
- 東方民族之音樂……王光祈……一冊……六角
- 歐洲音樂進化論……王光祈……一冊……三角
- 東西樂制之研究……王光祈……一冊……八角
- 西洋音樂與詩歌……王光祈……一冊……五角
- 西洋音樂與戲劇……王光祈……一冊……四角
- 西洋樂器提要……王光祈……一冊……九角
- 西洋製譜學提要……王光祈……一冊……一元二角
- 和聲與製曲……戴逸青……一冊……八角
- 音樂和音樂家故事……張鎮巽……一冊……六角

※圖書館學

- 校讎新義……杜定友……二冊……一元

字典◆辭典

- 中華大字典……歐陽溥存等……精裝四冊……十六元
- 新橋字典……萬國鼎……精裝一冊……四元五角
- 中華百科辭典……舒新城等……精裝一冊……八元
- 中國教育辭典……舒新城 余家菊等……精裝一冊……七元
- 中外地名詞典……丁詧盦 葛綏成……精裝一冊……二元五角
- 地學辭書……王益厓……精裝一冊……三元五角
- 數學詞典……倪德基等……精裝一冊……三元
- 理化詞典……王烈等……精裝一冊……一元八角
- 博物詞典……彭世芳等……精裝一冊……三元

外國語

英文

- 高中英文選……蘇州中學教員英文研究會編……全三冊 第一冊 精裝 並裝……一元八角 一元四角 第二三冊……各二元六角
- 文學的英語讀本……王龍惠 馬潤卿編……二冊 第一冊 第二三冊……一元五角 一元二角
- 英文修辭學……林天蘭編……一冊……一元五角
- 新中學教科書英文典與作文法……黃添福編……一冊……一元二角
- 新中學英文作文法……謝頌羔編……一冊……一元五角
- 模範英漢會話……陸費執編……精裝……二元
- 最新英華會話大全……楊錦森 李登輝編……一冊……一元
- 最新英文尺牘大全……李登輝 楊錦森編……一冊……一元二角
- 近世英文選……梅殿華編……一冊……一元五角
- 英文分類名著評解……龔質彬編……一冊……八角
- 英文名人論說……王龍惠編……一冊……八角
- 英文名人述異……楊錦森編……一冊……七角
- 英文名人演說……楊錦森編……一冊……七角
- 英文名人尺牘……楊錦森編……一冊……六角
- 英文名人小說……楊錦森編……一冊……七角
- 英漢雙解新體莎氏樂府演義……Constance and Mary Maud W. Vosnon Doheaty著 沈步洲註釋……一冊……一元六角
- 莎氏戲劇本事（英漢合註）……Charles Lamb著 桂來蘇註釋……精裝一冊……二元
- 二城故事（英漢合註）……Charles Dickens著 沈步洲等註釋……精裝一冊……一元五角
- 塊肉餘生述（英漢合註）……Charles Dickens著 沈步洲等註釋……精裝一冊……一元五角
- 富蘭克林自傳……桂紹盱註釋……精裝一冊……一元五角
- 鸞婚記（英漢合註）……Sir Walter Scott著……精裝一冊……二元五角
- 述異記（英漢合註）……Nathaniel Hawthorne著……精裝一冊……二元
- 織工馬南傳（漢文註釋）……George Eliot著……精裝一冊……一元五角

日文

- 日文典綱要……錢歌川編……一冊……一元
- 日文典綱要續篇……錢歌川編……一冊……一元

西文辭典

- 中華漢英大辭典……陸費執 嚴獨鶴等編……精裝一冊……八元
- 實用英漢漢英詞典……李玉汶編……精裝一冊……二元
- 新式英華雙解詞典……沈彬 張士一等編……一冊……三元六角
- 英華正音辭典……陸費執 瞿同閎編……一冊……三元六角
- 德華字典……馬君武編……一冊……五元
- 英華雙解法文辭典……一冊……二元

中華書局

(辛192)

中華書局二十周紀念

贈券辦法

八月十日起 十月九日止 各分局一律照辦

〔一〕紀念期內現款交易者贈券如左：

(1) 本版圖書每滿實洋五角，贈書券一角；每滿實洋一元，贈書券二角。

(2) 新預約書、特價書籍、預定雜誌、儀器文具、原版西書及印名片等，每滿實洋一元，贈書券一角。

〔二〕外埠函購，以郵局所蓋發遞日圖章為憑，其寄出之日凡在紀念截止日以前者，一律照贈，如非郵寄者，祇能以收到之日為憑。

〔三〕紀念期內，凡本局以前發出圖書館優待券等，或暫行停止，照紀念章程辦理；或照券優待，不再贈書券。

上海中華書局各省分局同啓

辛(194)

電話損壞緊要通告

茲因颶風水漲將電話機件損壞甚多計至今日其中尚有總纜十七條蒙此影響查該纜包含無數用戶話線及各接線間分線非待水退及使地洞乾燥不能修理故接線間擁擠非常以致一時不能通話若能減少次數稍足救濟今爲用戶利益計特懇

用戶諸君將打電話次數減少是所至禱

上海電話公司謹啓

◎注意◎愛儷園徵文展期

本埠九月七日 外埠九月十四日截止

感謝國醫陸仲安先生

余自上月下浣忽覺右腹腫痛隨延西醫諸君協力診治斷爲盲腸炎須請非用割治不可在二十四小時內可施手術余以無此經驗頗深懼時天暖慮生他變乃改冰塊置於患處以防蔓延並注射諸西法而嘔逆自汗小腹腫脹痛苦依然纏綿十餘日焦灼萬端幸由鄭友舉薦中西療養院院長仲安先生診治亦認爲盲腸炎擬方煎服一劑而痛楚減再劑而寒熱退復投三帖則諸恙盡失先生之能余不敢言以誌謝悃並告世之與余同病者知所問津焉 [illegible]

推盤受盤聲明

茲有英租界江西路三百四十號通孚拍賣行因招牌全部生財等出盤與林濟安君接手營業由民國念年八月一日起以前所有人欠欠人作保等事概歸前東理直與林濟安君無涉自該日起一應瓜葛等情均歸林濟安負責除立據外恐未週知特登報聲明 推盤人嚴海泉 錢伯熙 受盤人林濟安

上海洋鑲金銀器業職業工會啓事

逕啓者竊我洋鑲金銀器一業自遜清光緒壬寅年同人發起組織園幫名稱崇本堂定訂章程俾工人遵守以資研究工藝工人僅八九十人迨至民國十年工友增至六七百人於是改組名爲廣東旅滬金銀器工業會建築會所在閘北四川路橫浜橋中央大會堂舉行成立典禮同時選舉第一屆職員凡屬會員須出席選舉幸勿放棄是日市民訓會社會局均派員出席指導 [illegible]

王建航律師代表寧台烟公司啓事

[illegible]

吳琴言律師代表匡仲記經租賬房警告蓬萊市場滬南襪廠陳應門君啓事

[illegible]

查人偉律師代表陳潤德堂聲明遺失

[illegible]

徐士浩律師代表陸順記營造廠陸永順警告受押或承買沈承福本埠愛文義路地册第二八四五號道契地者

[illegible]

顧守熙律師代表齊記地產公司爲承買租地造屋權利聲明啓事

[illegible] 中華民國二十年八月二十六日

同仁法律事務所 袁漢雲 吳麟坤 王黼裳 律師爲裕源記莊清理結束啓事

[illegible] 事務所北京路四十三號

李辛陽 秦聯奎 律師代表大昌滙票號正告沈承福

[illegible]

羅家衡 唐鳴時 律師代表歐鏡堂駁正劉釆亮律師代表三江煤號之啓事

[illegible]

律師王艮慶證明呂英浩朱阿美協議離婚啓事

茲據呂英浩與朱阿美女士於民國五年訂婚迄今尚無子女近因雙方意見不合難以偕老各自願協議離婚已由本律師證明簽訂協議離婚據外合即代表登報通告 上 事務所北京路六十四號 電話一八九四六

律師戴繼恩代表上海老家興機器廠通告

[illegible]

王士宗律師代表俞敬熙王寶泉緊要聲明

[illegible]

徐英豪會計師 趙傳鼎律師 代表致和永記錢莊宣告清算通告

[illegible]

同仁法律事務所 王黼裳 陳忠蔭 律師代表寶和莊催告沈承記繳納保證金

[illegible]

同仁法律事務所 袁漢雲 王黼裳 律師代表賡裕莊催告沈承福取贖棉花押款

[illegible] 中華民國二十年八月二十七日

王士宗律師代表信裕錢莊林慶記閩莊懸賞緝拿俞寶順啓事

[illegible] 事務所 [illegible]

高丹華律師代表徐惠平啓事

[illegible] 事務所上海梅白克路祥康里三十號

江蘇上海地方法院布告 第 號

[illegible]

仁濟和水火保險股份有限公司發給股息通告

[illegible] 董事會啓

吳根源聲明回復中華民國國籍啓事

[illegible]

新聞撮要

▲立法院通過賑災公債八千萬

▲徐永昌表示決心服從中央

▲劉桂堂殘部全解決

▲墨西哥排華潮愈烈

▲英新閣組成麥唐納首相兼國庫大臣

▲日本前首相濱口昨午逝世定二十九日黨葬

▲外部發表汪榮寶調查鮮案密呈

立法院昨日通過 發行賑債八千萬

九月發行明年二月起還本 專充急賑工賑向海外購糧

本報南京電　立法院二十六日下午三時、舉行第一百五十八次會議、出席委員史維煥等二十一人、主席邵元冲、祕書長李曉生、（報告事項）宣讀第一百五十七次會議議事錄、（討論事項）本院財政委員會會同經濟委員會報告、審查國民政府民國二十年賑災公債條例及還本付息表案、議決、（一）國民政府民國二十年賑災公債條例修正通過、（二）還本付息表照審查報告通過、

京訊、立法院經濟財政兩委員會、二十五日下午三時、召開聯席會議、討論院會交議五千萬賑災公債條例及還本付息表、出席委員陳長蘅、莊崧甫、劉盥訓、史尚寬、馮兆異、史維煥、方覺慧等、由陳長蘅主席、開會如儀後、由財政部派陸樹棠、賑務委員會派孫亞夫列席說明、各委員均先後發表意見、咸以此次全國水災、爲亘古所未有、若僅發一千萬或五千萬、平均每一災民不過得一二角、不但杯水車薪、無濟於事、且亦足表現政府對於水災無積極救濟之誠意、故各委員意見、均主張應增發八千萬元、當全體一致議決通過、二十六日下午三時、立法院開全體委員大會、該項公債條例卽可修正通過、聞該項公債基金以捐烟稅收爲担保品、不足則以烟酒稅收補充、至其用途、規定急振及向外購麵粉之用（因各國產米亦極有限、故購麵粉較爲經濟、）至於用途之支配、在此三項原則之下、由國府水災委員會辦理之、惟須經主計處清理賑目、審計部審核支出、以昭愼重、庶幾實惠及民、款不虛糜、至發行日期仍爲九月一日云、

條例全文

本報南京電　二十六日立法院通過之國民政府民國二十年賑災公債條例全文如下、（第一條）國民政府爲拯救各省災民起見、特發行公債八千萬圓、定名爲國民政府民國二十年賑災公債、（第二條）本公債專充急賑工賑及向海外購買賑糧之用、（第三條）本公債之收支由主計處派員掌理、並由審計部派員稽核之前項收支數每月具報一次、（第四條）本公債利率定爲週年八厘、（第五條）本公債每年付息兩次、以二月底及八月底行之、（第六條）本公債自民國二十一年二月起、用抽籤法分十年還本、每年抽籤兩次、每次抽還總額二十分之一、計國幣四百萬元、至民國三十年八月底止、連同息金全數償清、前項抽籤定於二月十日及八月十日舉行、卽於各該月底爲開始付款之期、（第七條）本公債應還本息由財政部指定在捲菸稅收項下照撥、遇有不足、另於菸酒印花稅收項下撥充、並依照還本付息表所載數目、按月撥存銀行、交由基金保管委員會保管、備付到期本息、（第八條）前條基金保管委員會由審計部內政部財政部主計處賑務委員會各派員一人、商會銀行公會各推代表二人組織之、（第九條）本公債按照票面九八發行、卽每百元實收國幣九十八元、（第十條）本公債定於民國二十年九月發行、（第十一條）本公債債票分千元百元十元三種、均爲無記名式、（第十二條）本公債得自由買賣抵押、公務上須交納保證金時、得作爲担保品、並得爲銀行之保證準備金、（第十三條）對於本公債如有僞造或損毀信用之行爲者由司法機關依法懲辦、（第十四條）本條例自公布日施行、

湘水災待賑孔急

災區廣大民力已窮

中央長沙電　湘水災未已、常德潰堤百二十餘處、桃源又淹、遍地哀鴻、待賑孔急、何鍵以災區廣大、民力已窮、分電中外要人勸募賑款、

中央長沙電　湘水災更大、湘南常甯嘉禾等縣水忽大漲、淹斃人畜無數、損新穀二十萬餘担、慘不忍睹、

中央長沙電　省指委王祺二十四日進京、籌募賑款、

各國電慰我國水災

美日兩國均募捐助賑

本報南京電　外部二十五日接挪威公使法總統電慰水災、均以蔣主席名義覆謝、又王正廷覆電義代辦、致謝義首相及義國人民慰問水災之盛意、

國新紐約電　美人所組中國災振委員會主席白朗二十五日電請美總統對於振災小麥速允中國十年歸款與低利息之要求、謂中國之需要與其所提答案、皆出於急迫需要、勿宜坐誤時機云云、現穀物平準公司米爾模對於中國所請優惠條件一層、於在農業局長史東未有正式宣言以前、不允表示意見、

路透紐約二十五日電　北美國外教會大會宣佈、現正考慮向全國勸募揚子江水災急振經費之計畫、已電致胡佛總統、請其召集會議、討論救濟方法、

國新東京電　二十六日本開始通國募捐、賑濟中國水災、以一月爲期、定下月二十五日結束、至日皇所撥內帑十萬元、已匯與重光公使、轉交救濟水災委員會、又日皇有電致蔣主席、外相幣原有電致王外長、弔災慰問、亦將由重光轉致、

國新東京電　以鄉誠之助男爲委員長、由日華實業協會實業界言論界其他各方面代表所組織之中華民國水災同情會念五日正午開協議會、協議開始募集捐款方法、結果決定、一、捐款最低每人日金一元、二、以九月念五日爲截止期、三、分配旨趣書於全國、要求全國民之援助等、旋選舉委員念八名、幹事五名、於午後三時散會、又同情會定念七日在東京商工會議所招待京濱一帶有力之實業家開談話會、請其贊同援助、

電通東京電　由若槻首相倡起以實業家及言論機關爲中心之中華民國水災同情會、推鄉誠之助男爲委員長、自念五日開始募捐、日皇所指之十萬元亦交給該會、二十五日正午該會副委員長兒玉正金總裁赴宮內省領到捐款、三井三菱亦各捐五萬元、

社論　中國衰弱病癥在此（下）

現今吾人以軍隊與新聞紙，不屬於本題以內，姑略去不談，專論教育之關係。

中國民族以歷史與地理環境之關係，向來缺乏對於國家之觀念。在昔閉關自守時代，尚能「不識不知順帝之則」以生活；但自帝國主義進行侵略以來；無論貿易，經濟，外交及其他任何關係，莫不含有民族鬥爭之傾向；而中國因向來傳統關係，及滿清個人利祿主義教育之結果，其未受教育者固渾渾噩噩無論已；其已受教育者，亦只知有個人，不知有民族，不知有國家，甚至不知有團體，故若有三人相聚一處，對於一事而無異見，而不致終相破裂者蓋寡矣。中國以如是一盤散沙之民族，焉有不互起內訌，又何能望其力禦外侮耶？

綜觀中外民族智力與團結力互異之原因，爲中外教育不同之結果，故吾人嘗謂：中國今日之衰弱，爲食數十年來教育錯誤之惡果，非無因也。時至今日，中國猶陷入此種錯誤之覆轍裏而末由振拔，吾人於本市第四屆小學教師登記之口試可知矣。

查此次小學教師登記之資格根據該局小學教師登記規程有下列幾種：（一）大學教育系教育學院或師範大學畢業者，（二）大學本科（教育系以外）畢業者，高等師範優級師範專修科畢業者，（三）專科學校（高等師範以外）畢業者，（四）高級中學師範科或師範本科畢業者，（五）修業期限在四年或四年以上之鄉村師範畢業者，（六）高級中學或舊制中學畢業者，（七）與高級中學同等程度之職業學校或舊制甲種實業學校畢業者，（八）修業期限在三年或三年以下二年以上之鄉村師範或師範講習科畢業者，（九）修業期限二年以上之保姆傳習所或保姆科畢業者。此次參預口試之小學教師，當然取得登記之資格；換言之，卽起碼須受二年以上有關係之專科教育，而最高須受大學或專科教育者。中國受教育者，據專家統計，識字者只佔百分之二十，蓋不識字者佔百分之八十也。在百分之二十之識字者之中，能取得此次小學登記之資格者，尤屬難能可貴；然在全國人口中之絕少數絕少數之可貴者，對於其本身職業有關係之政治，如滬市教育局長爲誰，教育部長爲何人，全國教育會開會若干次，猶不知，遑論其他政治耶？佔識字者中之絕少數之可貴者，猶不知政治爲何物，遑論其他百分之八十之文盲耶？此無怪自民國成立二十年來，一任野心軍閥，貪鄙政客之搆兵稱亂，禍國殃民而無社會制裁以制止之，撲滅之也。

又據檢查體格報告，患沙眼者絕多，此尤可驚異。據西人某報告，中國如有四萬萬人，當有三萬萬人患沙眼；換言之，卽四人中有三人患沙眼者，於此蓋可證實。查沙眼爲繼續傳染症，非繼續傳染至十數次以上，不患此症，無知者不知預防無論已，能受教育而至取得小學教師資格者對於此種極難傳染之病症猶不能預防免除，此無怪中國之以病夫國名也。

吾人對於上述兩項錯誤│無常識多眼病│固有無限憂慮，而對於今後教育前途，尤有不勝其憂慮者在也。蓋此次登記之小學教師，爲最近三年四年或十年以內之出產品，換言之，卽最近錯誤教育之出產品。現今猶使此輩充任小學教師，則是將使此項錯誤延展下去，此何可者！故吾人希望今後教育當局有盡善之努力，以糾正此項錯誤。在過去吾人尙可諉過，但自民十八年第三次全國代表大會於三月二十七日通過對於政治之決議案，決定以三民主義爲全國教育宗旨，必須以三民主義之精神，融化東西文化之所長，使全國人在「人民之生活，社會之生存，國民之生計，羣衆之生命」上，備具三民主義之實際功用，以達民族獨立，民權普遍，民生發展之目的。教育當局務須注意發揮此種教育之功能。如今後受相當教育而無常識一如現在者，爲現今各地教育當局之羞，各地教育當局須負其責，吾人當與全國人民共檢察之，糾正之，其無無社會制裁也：

北方將領保障和平

徐永昌表示決心服從中央 韓復榘奉命與張會商善後

本報北平電　韓復榘二十五日接蔣主席電、北方一切、希就近與張副司令接洽、

本報南昌電　蔣主席念四日在行營紀念週講演、徐永昌及在晉各將領均有開誠剖心之和平表示、對中央及張副司令亦表示絕對服從、石逆解決、韓復榘到平謁張副司令、會商善後、北方治安及和平可望得一有力保障、

本報北平電　韓復榘談、副座向本人表示、北方大局、希望各方開誠布公、一致團結、極盼彼此推誠相與、如有困難、余必盡力以助、

本報北平電　徐永昌念六日晨謁張學良、關於晉軍餉項問題、稍有討論、徐與各將領晤面後、對閻馮出洋事、交換意見、尙無具體辦法、徐對人表示、余決服從中央、處理一切、

本報北平電　韓復榘二十五日晨分謁東北各要人、並定二十七日晚宴張學良萬福麟王樹翰于學忠、戢翼翹等、

中央開封電　韓復榘將來汴視察淸鄉事宜、劉峙已令交通處備專車前往歡迎、並準備招待、

本報北平電　張鈁二十六日謁張學良、日內偕韓南下、

中央太原電　徐永昌、楊愛源孫楚周玳四人聯銜通令各軍、限令二十日內肅淸全省匪患、晉西方山離石一帶責由楊耀芳師進剿、晉南臨汾附近關縣一帶由楊澄源聯合耀芳師會剿、晉北寧嵐一帶歸趙承綬張會詔堵截、

本報天津電　張學銘二十五日由平電津市府、將討逆將士慰勞會改組水災急賑會、

本報天津電　二十五日冀省府議決成立全國水災急賑會、附設省府、各縣市及特區公安局均設分會、另擬詳細辦法、積極進行、

本報天津電　婦女文化促進會籌組勸捐團、募款賑災、

本報天津電　冀省府因津市米糧價格突漲、訓令所屬、查禁米糧出口、

本報天津電　冀糧食調劑委員會二十五日成立、訓令各縣調查糧店存糧確數、行情漲落、有無奸商操縱、一律呈報、

黨政人員捐薪賑災

中政會昨決議扣繳辦法

本報南京電　中央政治會議二十六日上午舉行第二八六次會議、于右任主席、茲探得決議各案如下、一、全國各地水災情勢嚴重、凡屬全國官吏及國營企業職員公立學校教職員公立教育機關職員暨黨部工作同志應各捐薪賑災、茲規定月薪在百元以上者捐百分之五、二百元以上者捐百分之十、四百元以上者捐百分之十五、六百元以上者捐百分之二十、以三個月爲限、各機關應於本年九十十一三個月內儘先扣繳水災捐款、

二、關於籌款賑救水災各提案及建議書、交邵委員元冲等審查、

三、行政院函稱、據河北省政府呈、據該省實業廳長何玉芳提議、勞資糾紛事項依照修正省政府組織法第十條第十款之規定、又同法第十四條第七款有關於農會工會商會漁會及其他農業工商業漁業礦業等各團體事項之規定、則各團體之立案管理及其組織之是否健全合法、以及各團體之本身糾紛而無關於勞資爭議者、統歸本廳辦理、惟查各團體本身一切興革事宜極易牽入於勞資爭議方面、究竟以後勞資間所有問題是否在無爭議時由本廳受理、至發生爭議以後始移歸民廳處理、抑係無論有無爭議之勞資事件統由民政廳管理、請明白規定、以淸權限、當經本府委員會決議關於勞資爭議事項仍暫由實業廳掌理、請備案等情一案、經本院第三十五次國務會議決議送請中央政治會議核示、決議、關於勞資爭議事項准暫由實業廳掌理、

三十六次國務會議

民會樹總理銅像由中大負責

本報南京電　行政院二十五日開第三十六次國務會議、出席馬福祥、王正廷、李書華、列席內政部常務次長張我華、海軍部政務次長陳紹寬、交通部常任次長韋以黻、實業部政務次長鄭洪年、祕書長呂苾籌、政務處長許靜芝、主席王正廷、紀錄朱宗良、蕭次尹、李安、計有報告事項十五件、討論事項十四件、茲就其可公布者、發表如次、

（甲）報告事項　（一）各部會各省市政府呈送行政計劃暨工作報告共十五件、

（乙）討論事項　（一）本院宋副院長提案、爲查此次水災奇重、若專恃公債一千萬元、本屬不敷甚鉅、邇日以來、與美國方面接洽運麥事宜、經商購美麥七百五十六萬担、連運費約計國幣四千萬元左右、由政府担任、是爲數已在五千萬元、當時以美麥問題、尙無切實辦法、是以未經宣佈、今特提出、並請卽日咨立法院、所有此次賑災公債、仍請照原案通過、以便卽日按額勸募、至將來應否增發、另行籌定基金、再作第二次計畫、可否照此辦理之處、敬請公決案、決議、商購美麥、應准照辦、卽咨立法院、請照財政部籌發賑災公債一千萬元之原案、先予通過、（二）國民政府文官處函開、准貴院函、爲關於國民會議議決、請政府撥款五萬元、在議場前建樹總理銅像、經令部遵照撥款辦理、至於工程是否另予指定負責機關核辦、請轉陳核定一案、經提出國民政府常會決議、由行政院指定機關負責辦理等因、相應錄案函達、查照辦理、決議、由教育部指導中央大學負責辦理、（三）內政部呈、爲據首都警察廳擬具修改該廳組織法意見前來、似屬可行、爰經詳細審核、訂爲修正草案、理合備文呈請鑒核施行案、決議、送立法院、（四）內政部呈送另擬海港檢疫管理處暫行組織章程草案、請轉呈國府發交立法院審議案、決議、送立法院、（五）決議、請特派孫維棟爲賑務委員會委員、（六）決議、請任命洪迴爲賑務委員會秘書、（七）決議、請任命胡逸民爲軍政部中央軍人監獄上校監獄長、

實部救濟水災設施

調查東三省食糧出產 規定災區耕牛救濟法

本報南京電　實部代電遼吉黑三實廳、飭將本年出產可運銷省外供食用者、約有若干、及每石價格、限十日內塡表呈部、以便核辦振災、

本報南京電　實部規定災區耕牛救濟辦法、（一）凡災區內所有耕牛一律絕對禁止屠殺、凡未經官廳許可、不得向災區採購或私運耕牛出境、（二）籌設耕牛寄養所、由地方政府選擇適當地點設立牧場、廣收民間耕牛、詳予登記、暫代飼養、俟水退農田可耕之時、發還原主、酌量取償飼費、（三）由地方政府採辦大批飼料、貸與或發給農民、自行飼養、除分電各被災省府轉飭遵辦外、並咨財部轉飭海關、嚴禁耕牛出口、

王外長昨接見記者

報告最近外交情況

本報南京電　王正廷念六日上午十一時在外部大禮堂接見各報記者、報告最近外交情況、（一）駐日公使蔣作賓定九月十日左右赴日、因中日懸案很多、希望蔣公使早日赴日、與外部雙方同時進行、設法解決、（二）國府以此次水災、亟應救濟、正與美國接洽購麥一千五百萬斗、頗有把握、此次水災、各國政府均對我表示好感、如美總統胡佛與其他各國政府皆來電慰問、政府亦一一答謝、法總統頃亦有電致蔣主席、對水災表示同情、（三）中俄會議較有進步、昨日仍繼續開會、對贖路問題之討論、雙方意見頗有進展、

平津各界努力救災

省市府均組水災急賑會

本報北平電　平市黨員救災會二十六日開會、推李石曾陳石泉張霖等五人爲監事、黨員捐按薪分派、豫捐期定一月、指定金城銀行代收賑款、

蔣主席勗勉剿赤軍

以最後奮鬥爲民衆除害 赤匪知難頑抗驚惶萬分

本報南昌電　蔣主席二十四日在行營紀念週講演、前方剿赤、已達最後階段、赤匪圖作困獸之鬥、甚望將士一心、以最後五分鐘勇氣爲民氣殄此巨兇、爲國家奠安磐石、在四全代會前剿赤軍事務告一段落、

本報南昌電　剿匪將士以總座重莅贛省、氣勢頓振、兩日來進展極速、赤匪聞蔣主席到贛、知中央有剿匪大決心、難以頑抗苟延、驚惶亂竄、左右翼均集中兵力、趁勢緊剿、匪損失較前超過數倍、

本報南京電　南昌電、瑞金困匪勢漸不支、左翼增兩部圍攻、閩長汀匪聯絡已斷、瑞金日內可下、零都興國殘匪亟謀活動、我軍三路大包圍、匪已無法逃竄、

本報南昌電　赤匪數千、在龍洶山北麓趕造竹筏、圖偷渡贛江西竄、被羅霖師偵悉、以一旅晝夜攻擊、匪猝不及防、傷亡過半、將匪造竹筏一概焚毀、

本報南昌電　赤匪婦女宣傳隊三百在泰和富田各處煽惑民衆大宣傳、並到處張貼反動標語、右翼軍聞訊趕至、捕十餘人、姿容均絕秀麗、餘逃散、

鄧演達在押受優待

開審期在蔣主席返京後

本報南京電　鄧演達押總部、待遇尙優、暇則閱讀三民主義及黨義書籍、狀甚安閒、往訪親友及各種報紙經許可後、均可自由晤談與借閱、鄧被捕時、未帶衣服、經函其兄演存帶京應用、開審期約在蔣主席返京後、又鄧演存二十五日已抵京、俟晤乃弟後、卽返原籍、將安全情形報告雙親、

大名劉部完全解決

劉桂堂突圍出城竄逃 殘部騷擾魯西馬陵集

本報濟南電　大名劉桂堂部已完全解決、劉僅率殘部千餘人出城、突圍竄逃、

本報濟南電　駐聊城旅長榮光興二十六日早電稱、劉桂堂潰兵一百數十名、二十六日早竄入魯西朝城縣屬馬陵集、大肆騷擾、孫電令李宣德陸德馨兩旅速追擊、並令榮旅兵一部截擊、二十六日午後已開火、卽可解決、

墨西哥排華潮愈烈

兩州僑胞七千將被迫出境 當局雖盡力取締但無效果

國新墨西哥城電　中國公使熊崇志語人、索諾拉州內全體華僑、顯將被迫於九月二日離墨、二十五日熊公使接奇摩雪羅中國領事電稱、日來雖遵照調令盡力交涉、但州長意里亞士託故不見、警察長官曾口頭告渠及當地中華商會、所有華僑必須於本月底離索諾拉境、又雪臘拏州華僑處境亦相若、蓋墨人所組排華委員會、刻正盡力排斥華僑出境、兩州華僑共有七千人、正有被迫出境之厄、熊公使雖得墨總統盡力保護華僑之保證、但恐地方官與排華委員會不聽中央政府節制云、

電通墨西哥城電　最近墨西哥反華風潮愈烈、梅諸拉州及西諾洛阿州均設有反華委員會、通告華僑七千人、限至八月二十五日拋棄一切、至九月一日必須退出墨境、駐墨中國公使已向墨當局嚴重抗議、要求保護華僑、墨總統聲稱將取締排華、並保護華僑、惟風潮仍未稍減、

應付財政緊急問題之 英內閣正式成立

麥唐納爲首相兼國庫大臣 包爾溫担任樞密會議主席 薩繆爾長內務史諾登照舊

二十五日倫敦電 新國民政府之內閣、組織如下、

首相兼國庫大臣 麥唐納 工黨 樞密會議主席 包爾溫 保守黨
財政大臣 史諾登 工黨 內務大臣 薩繆爾 自由黨
司法大臣 桑基 工黨 外交大臣 李定 自由黨
印度事務大臣 賀爾 保守黨 衛生部大臣 尼維爾張伯倫 保守黨
海外自治地及殖民地大臣湯姆士 工黨 商部大臣 李斯特 保守黨

此外僅爲政府員而不入閣者如下

農部 基爾摩 保守黨 海軍 張伯倫 保守黨
陸軍 未定 教育 麥克倫 自由黨
勞工 彼得森 保守黨 工程 倫敦賓立 保守黨
航空 阿穆爾利 工黨 蘇格蘭事務大臣 辛克萊 自由黨
蘭開斯特事務大臣 洛塞 自由黨

新政府中未有運輸部恩俸部、海外商部、蓋由他部兼管、

二十五日倫敦電 財政大臣史諾登今日聲稱、英國國民內閣專爲恢復英人之國際信用而組織、一俟功成業就、卽將解組而去、余深信國人願受必要之犧牲、以安渡危局、此項犧牲務期各方平均、無所偏倚、(國民)

○……工黨政府繳印……○

二十六日倫敦電 今晨前工黨政府閣員赴白金漢宮各繳印與英皇、未幾、國民應急政府之閣員到宮宣誓、宮外觀新舊閣員來去者數千人、英皇已定今晚六時三十分赴蘇格蘭巴爾摩拉爾宮稍作休憩、麥唐納以私函致下院工黨議員、懇請彼等勿以感情或偏見行事、並解釋渠之地位與感想、謂大難旦夕將至、爲國家福利計、不得不求避免之方、蓋吾國貸款信用之穩固、已爲國外所疑懼也、至於銀行家操縱市面、絕無此種問題、麥氏又稱、渠自認渠今日之行動、不免使工黨暫受窘礙、但乞黨中同志俟渠在國會中將事實表白後、再下判語云云、工黨執行會將於今日就黨的方面決定麥唐納與史諾登二人之政治命運、(路透)

○……麥唐納述苦衷……○

二十五日倫敦電 麥唐納今晚九時以播音無線電發表其演說詞、詳述新近之政治發展、估計聞其詞者、當不下數百萬人、其言曰、余在非常及很悲痛的環境下發言、此時余並未改變信仰、人謂余今所行者、未得工黨委任、此說誠是、余未自言有之、惟余確信爲工黨利益計、余應得其委任也、余另得委任、來自較工黨更高之權威、余之委任如何、則卽余所信爲國家責任之委任、是余已服從其召喚而服務、不問後果如何云、麥唐納略述近事之原因、彙世界商業之蕭索、及德國之財政狀況、繼謂重要者、爲國外對於英國預算地位之輿情、外人不知英國財政力量、未免張皇、英政府已遭遇恍似患有闌尾炎症之財政現狀、此症未可忽視、但若及時治之、則並無何種危險、新政府擬採迅速有效而堅決之行爲、俾世界共知英國預算之能均衡、至於銀行家密謀反對工黨政府之說、殊屬不確、銀行家對於新政府之態度、與對工黨政府者、將無絲毫區別、政府擬減少失業津貼金百分之十、此舉極爲公允、因生活代價已減低百分之十一、五也、尙講國人無論貧富、無論有業與否、皆以戰勝困難之決心、應付此困難云、(路透)

二十五日倫敦電 倫敦某報載有美國銀行家要求減少津貼金爲借款條件之說、官場現已否認之、謂外部財政部及英倫銀行皆不知美銀行家曾提出此種要求、(路透)

二十五日倫敦電 保守黨定本月二十八日開大會、屆時上下兩院議員等亦將列席、黨魁包爾溫將說明其決計加入新政府實施目前必要的緊急財政改善方法之理由、自由黨亦將於是日召集同樣大會、(路透)

○……工黨反麥甚烈……○

二十六日倫敦電 新政府成立後、全國皆有樂觀、各報除工黨每日驛報外、皆贊成新內閣、而稱頌麥唐納之膽量、惟擬減失業津貼金之說、已引起全國勞工機關之劇烈反對、凡在工黨中而擁護麥唐納者、或將被剝削其被選之權利、第一步戰爭、將於今日總工會行政會及工黨顧問委員之混合會議中見之、雖擁護麥唐納者將在此次會場再努力爲麥辯護、但會衆必通過詆斥政府之議案、自無待言、麥唐納自已未必與會、衆料其將辭退工黨領袖職、昨晚上黨已通過反對首相之提案、因麥公然破壞工黨紀律、故提議開除其黨籍、麥在黨中所得之援助、人數較預料爲少、此乃親於麥氏者所不能知者、前任工黨閣員大多數不願隨麥供職、蓋恐犧牲其將來政治生涯也、新政府以賀爾長印度事務部、此舉頗有關係、保守黨自信在將來大選舉後、必可組閣、而賀爾將仍長印度部、以

二十六日倫敦電 工黨議員某猶向湊德森、而反對麥唐納、此種現象、頗出人意外、非俟八月二十八日工黨大會後、工黨議員之擁護新政府者、究有幾何、殊堪疑問、但衆料不過在二十與五十之間耳、本星期內政府財政提案、當可發表、(路透)

二十六日倫敦電 獨立勞工黨今夜發表宣言、譴責麥唐納爲勞工主義之叛徒、要求驅逐出黨、據工黨方面消息、首相或將被諷辭去黨職、歷史諾登湯姆士以及國會中忠於首相之議員、亦將同樣被逼出黨、上下兩院忠於麥唐納之議員、約在三十至五十之間、(國民)

甘地赴英

二十六日賈孟電 印度國民黨領袖甘地定本月二十八日啓程赴英、(路透)

英國歲入激減

二十五日倫敦電 英政府發表自去四月一日至八月念二日之國庫歲入額爲二億一千八百四十八萬三千八百九十鎊、比前年同期激減三千三百二十六萬六千四百六十九鎊(電通)

日本前首相 濱口昨逝世

民政黨緊急會議 決定廿九日黨葬

本報南京電 日本前首相濱口二十六日逝世、外部將以國府名義去電弔唁、

二十六日東京電 前任首相濱口於今日午後三時二十分逝世、享年六十有一、(路透)

二十六日東京急電 自退院後卽在久世山私邸靜養之濱口前首相、今朝病勢陡變、午後三時狹心症發、三十五分逝世(電通)

二十六日東京電 民政黨於午後三時半、開緊急協議會、定二十九日爲濱口前總裁舉行黨葬、已拍發急電分致各議員黨員、又推定若槻首相爲治喪委員長、安達內相、幣原外相爲副委員長、以青山齋場過狹、將在日比谷公園公開開弔、(電通)

二十六日東京電 濱口前首相略歷如下、濱口氏原爲土佐高知縣士族水口氏第三子、生於明治三年四月、本年六十二歲、明治三十年、往爲濱口義立氏螟蛉子、明治二十八年畢業帝大法科大學政治科、現帝大總長小野塚喜平次博士居首、而濱口則居第二、畢業後卽應文官高等考試、入大藏省任職、歷任山形縣收稅長、司秘官、大藏書記官、參事官、松山、熊本、東京各稅務監督局長、專賣局長、遞信次官、大藏次官、省參政官等、大正十三年加藤內閣成立、任大藏大臣、大正十五年入若槻內閣任內務大臣、昭和四年七月繼田中內閣後組閣、昭和五年(昨年)十一月十四日在東京車站遇刺、昭和六年四月十三日掛冠、八月二十六日逝世、(電通)

墨議院演武劇

死一議員

三日紐約電 墨京消息、昨日衆院發生鎗擊案、死議員一、傷議員四、先是有議員抨擊加里斯權州州長、遂引起激辯、議員魯伊士爲該州長辯護甚力、衆報以惡聲、魯斥衆爲懦夫、於是反對魯氏者之一開槍擊之、一時全院變爲戰場、議員參與者頗多、總計共發六十餘彈、(路透)

林白飛抵東京

念六日東京電 林白夫妻赴土浦歡迎會後、卽於午後四時四十分再飛出、六時三十一分飛抵上野、大受歡迎、(電通)

念六日土浦電 林白夫妻乘汽車赴美使私邸、飛機於午後二時〇五分、發現霞浦東方上空、飛旋數匝、卽翩然着水、往迎者有安保海相、小泉遞相美使福布司等、林白夫妻降陸後、卽受群衆之包圍、由土浦議員長冢忠策氏女公子致贈花環、卽乘汽車赴航空隊士官宿舍歡迎會、(電通)

二十六日東京電 林白夫婦於今日午後二時許由根石飛抵霞浦日人之歡迎者、視歡迎其本國飛行家尤盛、卽晚乘火車入京、到站後、改乘汽車赴聖魯克醫院院長寓斯勒之寓、途長三哩、左右前觀者、約十萬人、車過時均向歡呼、(路透)

日政友會主張米穀專賣

念五日東京電 以政友會農政研究會爲中心之米穀專賣期成同盟會、本日午後一時開發起人會、主張斷行米穀專賣、滿場一致議決如下、欲規定公平米價、使農家經濟不致感受不安、以保國民生活安定、須斷行米穀專賣制度、凡我同志、應努力使之實現云、(電通)

萬案交涉迄無進展

鍾毓由哈赴遼報告 日本方面存心延宕

本報瀋陽電 哈電、萬寶山案農民損失等交涉、尙無進展、外交特派員鍾毓定二十四日晚十一時南下赴遼、報告一切、俟外部訓示到後、再赴吉、與石射再度議判、

本報南京電 萬案日方存心延宕、經鍾毓向石射交涉、日警雖已撤、但韓農撤退問題尙無報告、外部已電鍾詢問、

電通東京電 國府對韓案之第三次抗議、於二十四日經上村南京日領事手、遞交日政府、日政府以對於韓案早已表示歉意、交給恤款、華方尙再三抗議、無非欲拖延本案、以牽制萬寶山事件等、將由外務當局反駁、國府抗議內容、係要求日政府正式道歉、會同調查、賠償損失、處罰兇犯、保障此後不再發生同樣事件等、

電通東京電 公正會二十六日午後四時開幹事會、根據高崎男在萬寶山事件當時調查報告、加以協議、將待暑假後、將該報告提交政務調查會外交部審議、經總會承認後、督勵政府、

津各界澈底反日

定期實行檢查日貨 封閉海口制止起岸

本報天津電 對日經濟絕交會二十五日下午三時在市黨部開二次全代會、邵華演說、往反日均不澈底、此次應下決心、貫澈始終、續議決、(一)九月二日起、實行檢查日貨、(二)罰款收入悉數充振鄂皖各省水災、(三)定期舉行提倡國貨擴大宣傳會、(四)封閉海口、制止日貨上岸、(五)定九月一日召開朝鮮死難僑胞追悼大會、(六)撤消商人自動對日經濟絕交會、(七)擴大反日宣傳、

本報天津電 商界自動對日經濟絕交委員會定二十七日起實行檢查日貨及辦理日貨登記、

國府命令

八月二十五日令

▲參謀本部參謀總長朱培德呈、據吳淞區要塞司令鄧振銓呈稱、參謀曾琢之呈懇辭職、請免本職、應照准、此令、

▲參謀本部參謀總長朱培德呈、據吳淞區要塞司令鄧振銓呈、請任命羅學才爲吳淞要塞司令部參謀、應照准、此令、

▲參謀本部參謀總長朱培德呈請任命敖景福爲軍政部航空第四隊參謀、應照准、此令、

杭屬大風雨

本報杭州電 杭州一帶、二十四日大風、二十五日更烈、繼以暴雨、棉花稻田損失極重、海甯江潮因風愈大、潑塘而過、

太原大雨成災

本報太原電 井市連日大雨、電線被毀、兩日未通報、娘子關山岩浸塌、淹埋鐵路、二十四日正太車未通、全省汽車路交通亦阻斷、城內街市成渠、偏僻小巷積水一二尺、民房塌毀頗多、十之六七被水、紛紛遷居避難、各學校因水多停課、城外附近汪洋無際、田禾悉被淹沒、災情如何尙無報告、正太路二十五日晨天始放晴、汽車交通尙未恢復、

漳泉均大水

本報廈門電 漳屬詔安雲霄漳浦均大水、張貞電省乞賑、

本報廈門電 泉州大水三日始退、深處達一丈、全城三分之二成澤國、四鄉災情奇重、泉安泉同汽車路歷一週未通、南安僅美林一處深丈餘、死人百餘、泉屬災情重大、三十年來所未有、

天津將解嚴

▲軍運處限期裁撤

本報天津電 天津戒嚴司令部二十六日奉副司令行營令、以軍事業已結束、着自本月三十一日起宣布解嚴、

本報北平電 副部二十五日通令各軍及交通機關、軍事運輸處限月底裁撤、

牛蘭案文件

▲確有赤化證據 ▲兩部審查結果

本報南京電 外交中宣兩部派員審查牛蘭案文件、確有赤化遠東計劃之證據、已將英法俄德各國文字譯成中文、附審查意見、呈中央鑒核、

青案可望解決

▲交涉已有相當辦法

本報南京電 青島日人逞兇案、由市府與日領交涉、對道歉防範懲兇等項、有相當辦法、可望解決、

中央長沙電 湘對日會及各團體對青島日人行兇案、憤慨異常、已拍電聲援、

收回開平煤礦

實部計劃

本報南京電 實部以開平煤礦半爲外人經營、現正謀收回自辦、

禁古柯葉入口

本報南京電 禁烟會以古柯葉爲製造高根之原料、已咨財部飭海關列入違禁品、禁止入口、

日軍有意示威

▲在我邊境演習 ▲我方已提抗議

本報瀋陽電 日文報載、日工兵在鮮境柳多島演習、我方因此島與我國土相聯、提出抗議、十九日陸軍大將會議、認爲重大問題、

各省經濟狀況

根據本年概算規定

本報南京電 中政會前交主計處會同財部調查各省經濟狀況、分有餘自給不足三項、主計處決將已送到之二十年度概算之蘇皖陝甘魯冀豫晉甯青等市先行規定一省京滬、卽以概算爲根據、再會同財部作最後決定、

本報南京電 二十年度概算、尙有一部正在審查中、中政會決定審查一部、通過一部、

班禪派員赴康

本報南京電 班禪派羅桑囊嘉等赴西康、駐京辦事處已請蒙藏會發護照、

張貞勦匪獲獎

本報廈門電 郁匪盤據之永定城克復後、蔣總司令二十二日電張貞嘉獎、何應欽朱紹良亦來電獎勞、

劉鎭華陳調元

▲昨聯袂赴贛

本報南京電 劉鎭華陳調元二十六日乘輪赴贛謁蔣主席、請示後卽返防、

富占魁到汴

▲代副司令犒軍

中央開封電 張學良代派騎兵二師長富占魁携巨款抵汴、犒賞南路軍各部、富於二十六日午二時許由平專車抵汴、當往謁劉峙、

蔣作賓赴日期

▲在譚故院長國葬後

本報南京電 蔣作賓定參加下月四日譚故院長國葬後赴日履新、二十五日語記者、此去擬努力於解釋彼此誤會、再因勢利導、增進兩國間友誼、共維東亞和平、德人近來輕視我國觀念完全消滅、公認中華民族爲大有爲民族、而於我國古籍、研究尤不遺餘力、

兩黨部請緝閻

本報南京電 駐菲律賓南非洲兩總支部均電中央、請轉國府飭晉當局緝辦閻逆、以遏亂萌、

蘇省政府會議

本報鎭江電 蘇省政府二十五日開四二八次會議、主席葉楚傖、討論事項、(一)孫鴻哲提議擬具工賑委員會組織規程草案、請公決案、(決議)修正通過、(二)建設廳呈、爲奉賢縣將西門甕城、倂准拆除、復經詳加審核、於防務關係既無足輕重、於橋工及市政交通、均能兼籌並顧、是否可行、轉請核示案、(決議)照准、

蘇省澈底綏靖

籌備訓練民團

本報南京電 張之江語記者、蘇省大股土匪早已除盡、零星小股亦已逐漸肅清、現在工作專在養成人民之自衛能力、業經與省府及民政廳商妥訓練民團辦法、授以軍事知識、養成下級幹部人才、全省計劃分六大區、卽分六區訓練、限期三月畢業、此項基本工作辦妥、則今後人民皆能自衛、土匪自歸消滅、一勞永逸之計、莫善於此、

馬君武已返桂

▲主持廣西大學

本報香港電 馬君武謁李宗仁後、已返盤珠、馬談、李謂西大停辦事完全不知、促卽回桂主持、馬始知此事有人從中搗鬼、卽晚乘大明輪返桂、

于鳳至過濟

本報濟南電 于鳳至二十六日專車過濟返平、

朱淑欣呈法院

▲請撤懲檢察官

本報濟南電 朱淑德妹淑欣二十六日早呈地方法院檢察處、謂檢察官劉榮善溺職徇私、偽造驗單、懇請撤職查辦、以正官方、而明慘冤、

四全大會代表

豫省籌選

中央開封電 豫省黨部以四全大會將屆、特通令各縣、限本月二十五日至下月九日爲初選期、二十日在省複選、初選人須十七日前到省、

川北和平運動

楊森盡力斡旋

中央重慶電 楊森請田頌堯劃出儀隴營山蓬安三縣與李其相、個人決盡力斡旋北道和平、

德船運載軍火

▲德政府表示遺憾

國新柏林電 德政府聞德船裝運軍火在滬破獲、二十六日發表半官性質聲明書、表示態度、該聲明書聲稱、一九二八年德政府下令禁止軍火運售中國、限期十二個月、該令卽於期滿取消、德政府雖一再警告輪船、不得將軍火運往中國、惟根據現行法令、對於私售軍火、實無補救辦法、今次事件、輪船公司曾向外交部請求保護、而被拒絕、外部且告以萬一發生問題、該公司自取其咎、該聲明書復稱、在上海破獲之軍火、係捷克出品、並非德國所造、飛機雖屬克斯式、然亦係造於瑞典、該聲明書對於中國南方排德運動、認爲不公、蓋南京政府聘用之海陸軍顧問、各國都有、非盡係德人也、最後該聲明書竭力否認德國化學工程師代南京政府所製毒氣云、

國新柏林電 德報接粵省抵制德貨消息、頗爲憤慨、要求政府交涉、務令德僑在華不受歧視、現德政府已向國民政府抗議、並以漢堡航商受雇載運瑞典軍用飛機捷克斯拉夫槍械往華表示遺憾、已提議由航商間立約、嗣後德輪禁運軍火赴華、

滿鐵總裁離瀋

視察沿線大站

本報瀋陽電 滿鐵總裁內田江口二十五日晨七時離瀋北上、視察南滿線各大站、中日各機關人員赴站送行者甚多、

全國同胞速謀賑濟水災

災情所及將來不知伊於胡底 中央毅然担負規畫救濟責任

——中宣部爲賑濟水災告全國同胞書——

編者按、隔昨雨急風大、無線多阻礙、致本報所接到此項電文、遺漏數百字、茲已覓得原文、補載於后、

中央宣傳部頃發表「爲賑濟水災告全國同胞書」、原文云、全國同胞、六年以來、本黨秉承總理遺教、努力於軍閥之掃除、國家之統一、兢兢業業、惟恐或懈、意在永固和平、實現主義、使全國同胞共登衽席之上、長享熙攘之樂、乃敦意吾人之望愈殷、而禍害之侵襲亦愈厲、年來天災人禍、相尋以來、多患內憂、接踵而起、雖政府已竭全力於匡救、而國人猶不免於創鉅痛深者、良以大多數國民、尙未認識我國現時處境之艱危、對於國家之存亡休戚、不甚關心、以故人民不能通力合作、以禦禍害而赴事功、本黨認此爲中國民族存亡之機、國民革命成敗之鍵、不得不反覆告語、以促同胞之注意、

比年以來、災祲臻薦、客歲西北苦旱、赤地萬里、人民死亡流散者、不可數計、迄今猶擴未復、尙待振濟、而本年內地各省復霪雨爲災、隄潰川決、洪水氾濫、懷山襄陵、廬舍傾覆、人畜淹滅、災情之巨、慘不忍言、如湘省之濱、鄂之三鎭、數千人口、昔日繁華、盡淹波臣、頓成澤國、他如皖北各地、江南廣區、莫不一片汪洋、彌望無際、湯湯江漢、滔天未已、茫茫禹迹、沉沒堤廛、死者盡葬魚腹、生者淪爲餓莩、斯誠國家之巨變、民族之奇災、爲吾人所不可絲毫忽視者、此次災區之廣、幾亙全國、計先後呈報者、已有湘鄂皖等十六省區、佔全國三分之二以上之面積、被難人數至少在五千萬以上、現各處水勢、仍未稍殺、而冀魯兩省、亦呈險象、則災情所及、將不知伊於胡底、至全體生命財產之損失、尙無精確統計、不能預舉、刻內政部正派員分途視察、則最近之將來、關於損失方面、吾人更可得一驚人之報告、且被災各地、類皆農產之區、如湘鄂等省、尤有產米之地、各省食糧、大件仰給於是、今罹此奇災、耕地淹滅、青苗蕩然、國內驟失此鉅額食糧之供給、此後荒歉、自在意想之中、如何賑救災民、如何預防饑饉、是皆目前所亟須解決者也、現億萬災民、棲息無所、哀鴻遍野、嗷嗷待哺、急賑、刻不容緩、中央鑒於刻下災情之嚴重、非有專門負責機關、不足以資救濟、因成立救濟水災委員會、分組進行、並廣聘中外人士、共董其事、以收集思廣益之效、二千萬救災公債、正在規畫之中、發行之期、今當不遠、賑款有着、專責有人、則賑務進行、自更迅速、嘉惠災黎、當匪淺鮮、同時鑒於農地之破壞、對於未來之荒歉、亦將預謀補救、凡此政府救災之設施、差可告慰於國人者也、但此次災情既重、範圍尤廣、若僅賴政府之賑救、匪特財力有限、尤慮顧此失彼、所望全國同胞、本慈善之懷、發同情之心、或各抒讜見、貢諸政府、以便推行、或慷慨輸將、捐助賑款、或組織團體、以襄義舉、分途勸募、以資救濟、總期共節無謂之虛糜、賑救被災之同胞、仁言利溥、登高一呼、集腋成裘、涓滴之積、自成江河、此則有俟於同胞之共起襄贊、而爲政府熱烈企望者也、抑猶有進者、此次水患之巨、雖曰天災不測、而與人事實有因果之關係、因果維何、一言以蔽之、卽國家多故、建設未舉、故災害之來、莫之能禦、蓋近世科學進步、物質文明、凡防災之方、禦險之具、靡不畢備、以謀人類之安全、社會之福利、故雖偶遇災祲、亦能先事預防、及時補救、不致蔓延擴大、演成巨災、所謂人定勝天者是也、數十年來、雖亦時遭災害、此類能遇險化夷、不聞荒歉、此皆科學發達、建設完全之功、我國年來、變亂頻仍、未遑建設、以致災害疊興、防救乏術、外貽民族之羞、內重民生之苦、言念及此、良用痛心、以云變亂、厥有數端、一、爲赤匪之肆虐、彼喪心病狂之赤匪、嘯聚在破壞我社會之組織、毀滅我固有之文化、將民族與國家拍賣於蘇俄、以遂其流氓地痞專政之企圖、中央認此爲國家安危、民族存亡之所繫、故不得不躬予兇剿、以淸妖孽、賴各路將士之忠勇、地方民衆協助、匝月以來、已屢破匪窠、逆殘巨兇、雖肅淸之期、爲時不遠、然人民之犧牲與損失、已不可以數計矣、一、爲軍閥之叛變、年來一部分野心軍閥時思竊發、趁火打劫、如張桂之負隅、馮之稱兵、石逆之叛亂、俱相繼以來、未嘗或間、中央爲維護統一、貫徹主義、自不得不大張撻伐、以翦凶頑、彼等徒以國家之軍隊、作私人之工具、一念之差、兆民受累、事之可悲、孰逾於此、一、爲帝國主義之壓迫、國際帝國主義、鑒於我國革命勢力之日益偉大、革命事業之日趨進展、深慮此廣大之東亞市場、發生動搖、故日思所以中傷之、摧毀之、如五卅之屠殺、沙基之流血、南京之砲轟、濟南之慘案、罔非帝國主義者破壞我國國民革命之毒辣手段、而尤以日本帝國主義者嗾使鮮人、首屆一指、近如萬寶山農地劫掠、慘殺在鮮之華僑、兇殺數百、損失億萬、猶復諉卸責任、漠視抗議、其蔑視壓迫、莫此爲甚、變亂既多、應付匪易、障礙疊起、建設費時、故四郊多壘、烽烟未靖、兵革時見、建設無由、今兵匪赤匪猶待肅清、萬鮮之慘案未了、而空前之水災又至、故今日之中國、實在天災人禍內憂外侮環攻之中、危急存亡之際、倘望我全國同胞、認淸環境、一致協助政府、努力急賑、使待哺饑民、得延喘息、以治其標、肅淸赤匪、剷除叛逆、安內攘外、力事建設、以治其本、必標本兼營、雙方並顧、方足以紓橫逆之厄、入建設之途、竟革命之功、臻富强之域、際此天災人禍相迫而來之時、實我國家民族存亡之所繫、凡屬國民、義難坐視、必須擁護中央、力圖挽救、精誠團結、共赴大難、倘或昧於斯義、甘冒不韙、罔恤國步民命之艱危、忍作好亂樂禍之行動、是無異助桀爲虐、落井下石、則非特當前巨災、無由拯救、而神州陸沉、亦可立待、存亡之機、間不容髮、匪禍自召、三復斯言、此我同胞所亟應深自警惕者也、今日我中華民族、實已瀕九死之絕境、爲生爲死、爲禍爲福、蓋將決於我同胞最後之努力、抑天助自助、多難興邦、暴露濫樓、楚用以强、臥薪嘗膽、越用以興、前例不遠、來者可追、願我全國同胞奮起圖之、

雜電

本報南京電 關於開濬東方大港公債、建委會及滬交部定日內開會、擬呈請政府改發八千萬、

本報南京電 交部爲擴充無線電、特籌設威海衞電台、並開辦鄭州長途電話、

本報南京電 鐵部規定運送軍需物料照七五折收費、

本報南京電 孔祥熙以集中力量增加生產爲物質建設提倡國貨要圖、二十六日特令各實業機關團體遵照、

本報瀋陽電 艾梅奪森二十四日晨因機壞、由好島飛回大阪、來滬期未定、

本報瀋陽電 訪日德女飛行家德魯二十二日由俄出發、二十六日晨可抵瀋、當日飛往日本、

中央哈爾濱電 二十四日晨謝爾哲乘利綏艦赴同江視察、

本報南京電 交部以大東大北等水線公司已交涉收回、對外報處儀發電、應切實取締、特派技術員孫承宗爲大北電報檢查主任、同時電知國際電信局遵照、

中央重慶電 傳吳佩孚赴甘、係受閻錫山秘約、參加反動組織、

本報濟南電 濟紳何宗蓮二十六日早一時中風逝世、

本報濟南電 津浦路濟南車務第二總段長楊倬雲調浦口總段長、遺缺由方伯麟繼任、

浙省黨部定期複選出席全國代表大會代表

執委會向大會提案四件大體通過 推項姜金三同志爲代表資格審委

杭訊、浙江省執行委員會於八月二十五日下午三時開第九十三次會議、出席者葉溯中、張強、許紹棣、項定榮、方青儒、陳希豪、鄭炳庚、列席者楊雲、姜紹謨、主席方青儒、重要決議如下、一、大體通過本會向第四次全省代表大會提案四案、一、本省今後一年黨務工作計劃案、二、確定本省各級黨部推進社會事業初步實施計劃案、三、建築浙江省黨部永久場舍案、四、整理土地收入擴充縣地方自治經費案、分別推員審查、一、指定第四次全省代表大會秘書處職員、(附名單)陳貽蓀爲秘書、姚紹勳爲文書科主任、林鳴鈞、張天擇、何祥熊、盧炳晟、葉炳麟、劉斌僧、汪堅心、爲文書科幹事、王雅齋爲事務科主任、俞雪麟、單建勳、許樹森、石柯遠、陳繼康、賈鴻漱、張維璜、朱莊英、鄭成亨、羅昌陶、周聲洪爲事務科幹事、傅含春爲事務科主任、陳卓生、廖繼周、吳璧昌爲事務科幹事、趙德明、王我柳、駱春華、林達夫、蔣家驥、時立、劉愼之、葉仲達、鄭守唐、戴國法爲錄事、一、決議、推派項定榮、姜紹謨、金三同志爲第四次全省代表大會資格審查委員會委員、一、決議推朱委員家驊代表本黨、就近參加譚故委員國葬典禮、一、決議、定九月六日上午九時在本黨部大禮堂舉行本省出席第四次全國代表大會代表複選、一、直屬遂安縣區執行委員會呈報該區於八月十七日舉行全區代表大會、改選區執監委員、結果余兆熊、王復植、鄭明善、爲第三屆執行委員、王昌彬、鄭龍光爲候補執行委員、汪羽齊爲第一屆監察委員、王成業爲候補監察委員、請予核備等情、同時又據監選員請緝獲同志呈同前情、據經審核、尙無不合、准予備案、一、其他、

上海市教育局立案

私立敦仁女學開學通告

本校業已開學茲定本月三十一日正式上課凡舊生仍擬來校者而未報到者可速來校註冊特此通告（校址）上海法租界辣斐德路馬浪路口　章程函索附郵一分　主席校董葉惠鈞　校長吳孟芙

南洋商業高中暨

銀行科　初中部　女子部　續招新生　通告舊生

本校從本期起新購價值上萬兩之校舍洋房宏偉精神上與佔地二十畝本學期聘請江金士傑為教務主任冷士為... [illegible]

學校址開北同濟路六十號

上海市地方自治訓練所續招新生

資格　年滿二十五歲具有下列資格之一者得報名投考（一）中國國民黨黨員（二）初級中學或與初級中學相當學校之畢業生（三）曾在國民政府統屬機關服務一年以上者（四）曾辦理地方公益事務具有經驗者

報名手續　並隨繳四寸半身相片兩張報名費一元

報名日期　八月二十日起至三十日止

考試科目及日期　八月三十一日上午體檢查九月一日上午筆試國文常識下午口試智力及心理測驗

訓練時期　二年

待遇　訓練期內除膳食制服酌收半費外書籍講義等費由所供給

所址　閘北止園路三百三十八號

所長　張羣

滬教育局校董會立案　中國童子軍司令部立案

中國體育學校招生

體育專科　海陸童子軍教練班

第三屆新生四十五名　卅期插班生卅名　八期新生八十名　共九十名

報名　即日起至八月二十五日止

考期　八月念五日至卅日隨到隨考

章程　函索附郵三分

校址　上海方斜路西門白雲觀

（主席校董）虞洽卿

校長顧拯來

滬教育局校董會立案　中國童子軍司令部立案

兩江女子體育學校招生

原有　體育師範科　舞蹈音樂科

增設　體育領袖班　童軍訓練班

體育師範科　四年畢業　招收第十屆新生
音樂舞蹈科　二年畢業　招收第三屆新生
... [illegible]

體育領袖班　[illegible]

童軍訓練班　[illegible]

科別與名額　[illegible]

報名與考期　報名隨到隨考　考期隨到隨考

章程與校址　函索附郵四分　校址上海西門外大吉路

校長　陸禮華

上海市教育局核准

肇基兩級中學招生

初中學一二三年級各級十名　高中一年級二十名　其他各級均有餘額

報名　自即日起至八月三十一日止

考期　九月一日　九月二日

開學　八月二十四日

上課　九月二日

簡章備索　上海曹家渡三角場校址　公共汽車九路及十六路

上海女子中學上課通告

本校訂八月二十八日起開始上課各級尚有餘額有志來學者速來報名校址上海西門文廟學西街

主席校董林康侯　校長吳子謙

京滬　滬杭甬

鐵路管理局招考學警廣告

本局警察教練所學警業經分派各分段服務茲擬招考第三屆學警取六十名備取十五名年齡在二十歲以上三十歲以下身體健全無嗜好在小學畢業或有相當程度者自登報日起至九月二日止携帶最近二寸半身照片六張來上海北站警務段辦公處報名聽候考驗

市教育局立案　教育部備案

上海建國中學招收男女生通告

本校初中高中普通師範兩科各級（除高中師範一年級外）尚有餘額凡有志向學者務須從速報名

（一）校址上海閘北天通菴路止園路沈家花園（二）來校路徑如有特別事故已經來函請求不能按期到校者得酌量情形通融辦理特此通告　附告（二）章程　備章須附郵五分函索即寄

主席校董鄭洪年　代理校長葛鴻鈞

教育部核准　校董會立案

上海美術專科學校續招男女生通告舊生

本校定於九月三日開學現各系級均有餘額自即日起仍准報名考期（一）八月二十八日（二）九月一日（三）九月十九日須一律於九月二十九日來校辦理入學手續並繳納本學期應繳各費方得入學特此佈告　校長劉海粟　代理校長王濟遠

私立

東南醫學院招考男女生

（資格）高中畢業及有同等學力者（報名）自即日起至考試前一日止報名時須呈驗畢業證書及隨繳四寸半身相片二張報名費兩元（考期）九月五日上午八時起至下午四時止（地址）（一）上海南市滬軍營本學院（二）南京中山路劉軍師橋金陵療養院（章程）詳章附郵十分可函本學院招生委員會索取附告　本學院照常在上海南市滬軍營原址如新校舍將竣工學期但暑期仍在上海南市滬軍營原址

主席校董褚民誼　校長郭琦元

中國童子軍司令部立案

中山體專特設童子軍教練員訓練班第十二屆招收男女生

資格（高中畢業或體育學校畢業）學額四十五名（期限）半年畢業（考期）第二次八月十五日起至二十日第三次八月二十五日起至三十一日開學九月一日（校址）蘇州舊長洲縣署內　校長朱重明

大夏大學附設

大夏中學招生

科別　初中一二三年級新生及插班生高中普通科師範科商科一年級新生及高中土木工程科一年級新生男女兼收

報名日期　自八月二十一日起至八月二十七日止

考試日期　八月二十八日二十九日

校址　上海膠州路三〇一號十六路無軌電車直達

附註　中學一覽函索附郵八分　招生簡章函索即寄　報名考試均在本校　章程大夏印有

上海市土地局布告第一六五號

爲發給中山路南段地價布告限令各業主將單據送局事

爲布告事案查中山路南段自龍華起至交通路止收用地價已由財政局準備於七月十五日開始發給業經本局令飭各該區市政委員等轉飭各圖地保按戶通知並登載民國日報新各報布告在案茲查各業主來局繳單領價者寥寥無幾合再布告週知仰沿路各業主速將單串送繳本局以便給領地價至遲以本年十二月底爲限如屆限不將單據送局則給價事宜即行結束以後不得具領切勿自誤特此布告

中華民國二十年八月二十一日

局長朱炎

注意預防霍亂

不可吃生水及生水所做的冰及生水做的東西，不可吃蒼蠅可過的東西，在未生霍亂病之前應當打針，或委託的各分處去打針，不快要認真撲滅蒼蠅及蚊子，預防針亦不用化錢。有三十人以上的團體可請本局派醫打針亦不用化錢

上海市衛生局勸告

豐利益昌鹽墾公司召集股東緊急會議通告

逕啓者茲因案要事定於九月十三日下午二時假座四馬路大西洋菜館召集股東緊急會議凡我股東務祈準時到會如本人因事不克到會應請其他股東代表出席事關重大幸勿漠視除另行專函奉達外特此通告

益昌鹽墾公司啓　中華民國二十年八月二十二日

亞東商業儲蓄銀行廣告

凡在敝行開幕期一月內儲蓄存款概加息一厘以示優異如蒙各界惠顧竭誠歡迎

營業種類　（一）存款（二）放款（三）貼現（四）匯兌（五）押匯

儲蓄種類　（一）甲種活期儲蓄（二）乙種活期儲蓄（三）複利定期儲蓄（四）零存整付（五）整存零付（六）預定整數（備有詳章函索即寄）

信託種類　（一）代收股款息金及紅利（二）代理各種保險（三）代理買賣證券及房地產（四）代收房租及學費（五）保管貴重物件及不動產（六）其他一切信託事件

行址　上海天津路永安里五十八號半　電話六一〇五一號

本行額定資本九十萬元一次收足呈准財政部頒給營業執照專營商業銀行各種業務並另撥基金設立儲蓄部依照部定儲蓄章程會計獨立信用鞏固茲爲提倡儲蓄起見

源來行緊要啓事

委託徐永祚會計師呈請商標局註册此貨實係嗬嚍出品並非日貨對于保險單本單匯票等等均有根據可以核對且英國進口之貨其本單上有我國駐在該地領事蓋印簽字尤足證明此貨之實在主外開又稱爲東粉者則以該貨數年前曾有人從日本轉運來中兼與日貨小包粉相類似以致一般不明來源者之然凡事須重實在不能以不知者之誤稱即作日貨也特此聲明以免各界誤會

逕啓者敝行經售之嗬嚍著粉乃從英國德國兩處轉口來其入鉛中裝船在商標乃加麥頭統用　Y△H　Shanghai　刷已在申提單在出處

錢壽增鑒

彌不辭而別携去之款刻前途責予賠償予固責無旁代但爲爾設想此事定係受人愚弄甘爲傀儡爾若再不出面則予亦爲之擔負若此後爾所爲不唯予所知... [illegible]

退保聲明

先嚴玉峯府君於民國二十年八月十五日棄養所有生前爲諸戚友担保一切事件無論書面或口頭自即日起概作無效恕不一一函達特此登報聲明

棘人夏永楨　永榮　永定　永耕　永固　稽顙

財政部統稅署佈告

照得辦理捲菸統稅就廠就關徵收定有條例章則久經通行所有上海公共租界區前已開事及登報通告在案茲自本年九月一日起凡在上海法租界內遇有發現漏稅情弊即由法工部局向該管法院提起公訴照章罰辦仰各菸商一體知照特此佈告

譚院長國葬典禮辦事處通告

告字第一號

譚故院長國葬典禮業奉國府核定於本年九月四日舉行所有本辦事處各組因會計兩組仍在第一公園辦公外其餘各組均積極籌設除本處原址設在公園內外已設文書組設備組總務組招待組辦公處均在公園內可也特此通告

設教育部收禮廳移設第一公園庶務組內凡各省市公署及黨政軍機關各團體代表外賓滋京時請即到教育部內本處招待組報到又各處文件請送行政院禮品請送第一公園典禮組設備組可也特此通告

中央宣傳部第五次徵集時代之報紙雜誌啓事

與中國國民黨中華革命黨同盟會

（一）海內外同志同胞之割愛捐贈本部者前二十期已收到該項館紙雜誌不少至爲感謝惟尚有缺少之處如承捐贈或借抄者以後各期尚… [illegible]

中國國民黨上海特別市監察委員會通告第二號

案據市民張遠揆呈以偵探私邢遐供陷害良民請求派員調查真相予以檢舉法辦以保民權等情一案到會旋經本會派員按照該張遠揆呈報住址前往調查查訊無着爲特登報通告仰於三日內來會問話毋得延誤爲要

中國國民黨中央執行委員會宣傳部啓事

逕啓者本部現將分送出席國民會議代表之中華民國訓政時期約法一書俵代表籍貫所在之省或特別市黨部轉爲分發每人一部望各出席代表見報後迅向各該省或特別市黨部之設置處索取即交該地黨部轉發即希查照爲荷此啓

文藝月刊

二卷七期

本期要目　插畫　青年慶鄭　熱風子　存底　浮屠　傳奇本　三角

宋代雕刻　辰編　卡之街　國中　[illegible]

譚尼孫時代的英國文學　沈從文　秦媽　「山花集」介紹　沈從文　一葉　葦叢蕪　給年少的朋友們　高植　鍾憲民　近水　碰台　牛奶三媽　法國郭季葉　袁牧之　沙漢　李卿雲

定價每冊二角五分　全年三元　代售處各埠大書坊

TEHCHINA CRITIC 中國評論週報

八月二十七日出版

四卷第卅五期目錄

社評▲孫夫人與和平（記者）▲LOCKHART之謬論（記者）▲中日關係之緊張（記者）▲外國之排華行動（記者）▲漢口水災之善後問題（記者）▲中國與奧洲之邦交問題（記者）▲青島事件之真義（記者）

專著▲夏日流行病之預防　伍連德▲外人管理中國海關之歷史　L.T.F.

小評論▲賑災辦法之一　周詒春▲我之教育缺點　全增嘏▲中國之刺繡　伍連德夫人

文藝▲西施

書評▲統計▲一週大事記▲中報論評▲西報論評

每冊二角　全年七元　半年四元　三月二元

（一）上海北京路五十號中國評論週報社（二）上海卡德路寰球中國學生會（三）上海及各省商務印書館（四）上海大華雜誌公司（五）各省大書坊

上海市衣業同業公會啓事

謹啓者本會鑒於各省水災之慘亘古未有茲經全體會員大會議決凡吾業衣莊自八月二十七日起至九月二日止七天期內門市營業收入抽出百分之十而吾業之大小商號以先自認捐數一俟集有成數即行彙其營業之收入款以充賑災會放賑先此佈聞維希公鑒

招商局船期

江大輪　准於國歷八月廿七日（星期四）晚開往漢口沿途各埠均靠

新銘快輪　准於國歷八月念八日（星期五）上午十一時開往威海衛烟台天津

風潮損害棧貨之通告

敝公司等棧房所堆客家貨物倘遇潮水沒沾無法救濟者其所受損失敝公司等概不負責如在可能設法施救所支用之特別款項亦須由客家照付其自願臨時轉棧者聽便特此通告

達興 平安 大興 大通 合衆 大振 等輪船公司公啓

中國佛教會為水災發起祈禱普利大會

今歲各省水災奇重人民漂流已亡待死者不可勝計願諸同志發起祈禱會消災弭劫普利幽冥於即日起一月內隨緣發心同作功德各省寺院諸大德慈悲共鑒

上海赫德路十九號中國佛教會啓

湖北水災急振會駐滬籌賑辦事處啓事

敬啓者本月二十二日奉湖北水災急賑會來電由第十六次常務會議議決設立駐滬籌賑辦事處聘任蔣作賓等爲委員以便趕籌急賑救濟災黎即於二十三日集合全體委員開成立大會暫設辦事處於五馬路公順里七十八號即日開始辦公竊以此次洪水爲災鄂省最爲慘酷省外災區達四十餘縣武漢三鎮全部陷於水深火熱之中數十萬災民呻吟待斃日盼賑款助援急如星火爲特登報謹代災民請願尙望海內外同胞眷念災黎解囊相助無論賑款其他賑件請直寄漢口市總商會內湖北水災急賑會或逕交本處收轉亦可倘有關於鄂省方面賑務或分配賑款事項請即惠臨本處接洽合併陳明諸希公鑒

主席委員蔣作賓 委員 韓永清 劉萬青 羅步洲 樂鴻亭 明潤身 馬少卿 汪曉齊 蕭綬之 李鼎安 劉善甫 同啓

中國佛教會籌募救濟水災緊要啟事

逕啓者今年洪水爲災徧及十六行省人民之死亡財產之喪失均不可以數計眞亘古以來未有之大刼也本會同人再四籌商擬請我各市省縣佛教會及諸山大德本我佛之慈悲憫衆生之浩刼各竭貲財擔任賑款盡力勸募俟集有捐款或速寄本會轉送各省賑災會散放即當掣奉收條並登報聲明以昭實在或就近送交該省賑災會散放一面報告本會備案竊念我佛遺教六波羅密以布施爲第一當此徧野哀鴻嗷嗷待救務請諸大德急起直追當仁不讓是爲至要專此布告

上海赫德路十九號中國佛教會 圓瑛 王震等同啓

上海籌募各省水災急賑會

財務委員 張公權 秦潤卿 胡孟嘉 劉鴻生 吳藴齋 胡熙生 暨全體常務委員幹事長執行委員同啓

救災義勇軍

各界同胞各業男女○請將捐款直送附近各銀行各錢莊及收存賑款機關○本會所收捐款○均逐日送存中國銀行○福源錢莊○其餘各銀行各錢莊代收捐款○俱歸各銀行各錢莊代爲保管○每日收款均由常委黃涵之君幹事長聞蘭亭君查核發字○放賑事宜○敦請操守廉潔○勤苦耐勞○熱心辦賑之善士○親赴災區○切實散放○至撥用捐款時○亦由黃常委及財務委員共同簽字以昭慎重

收款處

上海中央銀行外灘十五號 上海中國銀行外灘念二號 中國銀行分行西門路五十七號 中國銀行分行八仙橋 中國銀行分行麥司波羅路二五號 中國銀行分行虹口蓬路 中國銀行分行小東門 中國銀行分行新閘橋 上海交通銀行外灘十四號 交通銀行分行新北門 交通銀行分行北火車站界路 交通銀行分行匯山路提籃橋 交通銀行分行靜安寺路跑馬廳 上海福源錢莊甯波路六四號 上海商業銀行甯波路九號 上海銀行分行界路二〇五號 上海銀行分行匯山路提籃橋 上海銀行分行北四川路八三三號 上海銀行分行八仙橋 上海銀行分行霞飛路 上海銀行分行小東門 上海銀行分行靜安寺路黃家沙 上海銀行分行西門 上海金城銀行江西路念二號 金城分行八仙橋 金城分行靜安寺路黃家沙 金城分行曹家渡 上海敦裕錢莊南市吉祥街 上海中國濟生會甯波路中旺弄 上海中國紅十字會九江路望平街口 上海中國道德總會天津路景行里 本會雲南路仁濟堂內

想一想急不待緩的可憐災民

災區十六省 災民五千萬

百年來未有的水災浩刼○造成了十六省五千萬災民求救的呼聲○試思呼者的苦痛如何○更試思聽者的感覺如何○呼者在田廬屋舍一切財產完全毀壞之下○强健者攀登屋頂樹顚○以避洪水○老弱者漂流水中○浮沉待斃○餓不得食○夜不得眠○痛苦不必說了○聽者的感覺○是無一人不充滿了悲慘○無一人不有無限的傷心○

上海的羣衆在此悲慘傷心感覺之下○方各個自動○爭先捐欵○發救人鬥災的宏願○而殘酷不仁的洪水○竟惡了我們上海人○乘風作勢○怒目示威○想阻止我們救災的進行○

我們上海人的救災○完全出於自動○完全聽仁慈心潮之指揮○我們應當在這風吼水奔的示威行動中○格外顯出精神○格外表示熱心○服從我們仁慈指揮官的命令○工作的努力辦事○捐欵的勇躍輸將○使我們上海人個個都感爲不怕風狂○不怕水洪○確有熱心○樂於救災的義勇軍○

上海有許多熱心商家○都已接踵而起○指撥營業收入○捐充賑欵○我們叩首拜請全上海人○認定目標○都到那宣言助賑的店家去買東西○吃東西○在買的吃的人方面○既沒有損失○災民却得了實惠○而且又不辜負了各商家的救災熱心○

大家不要怕狂風○不要怕洪水○想一想急不待緩的可憐災民○鼓足我們勇氣○走向救災的戰線上去和那萬惡的災禍奮鬥哪○

多集一元 多救一命 早救一日 早活一天

根據新課程標準編輯的基本教科書

已經教育部審定者有 初小國語 常識 社會 算術 音樂五種

五大特色

1 合併科目
2 注重作業
3 適合心理
4 富於彈性
5 形式優美

國內多數專家主張小學科目，不宜繁多。故本書遵照規定，儘量合併，其未合併之各科，教材互相聯絡，求其會通。

本書各科教學法注重學生課內課外之作業事項，使兒童因親身經歷研究、製作、發表，而增進其興趣和智能。

本書合於兒童學習心理，從兒童的生活想像及其環境所接觸的事物出發，逐漸引進，極易解悟。

本書編制活潑，且有充分之彈性，選材範圍，力求普遍，不爲地域所限，但分配上預留鄉土教材之補充教學時間。

封面用彩墨印刷，書中插圖，特別豐富，不但達意明顯，且章法優美，線條生動，爲從來教科書中所未有。

小學初級用

▲國語 八冊 已審定 沈百英編 吳研因校
▲常識 八冊 已審定 計志中編 何炳松校
▲社會 八冊 已審定 計志中編 何炳松校
▲自然 八冊 賈觀濤等編 杜亞泉 凌昌煥校
▲算術 八冊 已審定 駱師曾編 段育華 周頌久校
▲勞作 本教八冊 宗亮寰 倪亂華編
▲美術 八冊 宗亮寰編 何炳松校
▲音樂 四冊 已審定 何明齋編 沈秉廉校

小學高級用

▲國語 四冊 戴洪恆編 吳研因 吳維校
▲社會 四冊 章息予編 楊銓 吳研因校
▲算術 四冊 吳伯匡等編 駱師曾校
▲音樂 四冊 何明齋 沈秉廉編 蕭友梅校

紀念期中購滿五角 贈書券一角

特備酬金六千元 徵求全國小學教師意見辦法承索即寄

商務印書館新出版

CHINA EDITION OF MACMILLAN TEXTBOOKS

1/2 Off List Price

麥美倫中國版本教科書大廉價

照原價對折發售

麥美倫中國版本教科書，在內容及印刷上完全與原本無異，自發行以來，爲全國學生節省無數金錢，備承各校教授推許採用，至爲榮幸。茲當金價昂貴之時，更不惜重大犧牲，將中國版本再行廉價，一律改照原價對折，按照國幣發售本屆秋季開學用書。尙祈從早惠訂。另備廉價書目，索閱即贈。

商務印書館 上海發行所 虹口分店 西門分店

婦女雜誌

第十七卷第七號

□婦女與文學專號 本期零售三角 預定者概不加價

清代女詞人顧太清……雪林女士
一篇表現婦女生活的古詩……黃石
中國婦女文學譚片……王春翠
近世婦女解放運動在文學上的反映……金仲華
婦女與文學……曾覺之
法國十九世紀的偉大女作家斯達埃夫人……曾覺之
賽維宜夫人及其尺牘……潤餘
英國文學史中的白朗脫姊妹……仲華
朱淑貞生查子詞辯誣……陳漱琴
離家的前夜（小說）……組緗
東京小品……廬隱
約翰愛爾文（小說）（Mrs. Clifford）……晞痕
喬治桑之我的生活史……潤餘
華爾摩夫人詩二首……索以
現代俄國女作家傳……張叔愚
「大地的女兒」序……楊銓

本館紀念期內 定閱雜誌滿洋一元贈實洋書券一角

商務印書館

商務印書館出版

中日交通史

四開本 二冊 八三九頁 定價二元六角 郵費七分半

木宮泰彥著 陳捷譯 中日交通，由來已久。日本木宮泰彥氏特蒐集中東史籍及近代各專家著述，參互考訂，自漢代以至近世，作一種有系統的研究，撰成中日交通史兩巨册，其中關於國際交涉，往來人物，通商情形，交通物品，及兩國商舶，皆有極詳之記載，對於文化之轉輸，尤爲注意。日本古代對中國稱臣納貢之事實，亦毫無隱諱。其分章之法，皆以中國朝代爲準，不似他書偏於日本年代，尤適於吾人之研究。卷末附有中日交通年表，自隋至清一千三百餘年間之大事，可以一目瞭然。

紀念期中購滿五角 贈書券一角

鮮人仇華

汪榮寶之密呈

日方所查死傷人數不符　朝鮮總領館另有呈報

爲密呈事、本月七日奉部電、朝鮮事件、政府甚爲重視、請執事前往調查慰問、事畢、并希來京一行等因、當卽電請酌帶隨員一名、館務交江參事暫行代理、並陳明在鮮事畢、取道遼瀋順便調查接洽一切、卽行回京、經奉復電照准、旋卽訂期會晤幣原外務大臣、卽調該館領事任家豐隨行、幷同辦理一切、卽於同月十三日由東京起程、道經神戶、面行通知、當經遍赴朝鮮滋事各地、釜山京城平壤鎭南浦仁川新義州等處、所有大略情形、業經先後電陳在案、嗣於二十三日離鮮、在安東停留一日、瀋陽停留二日、遍晤該地方重要官吏、將所謂萬寶山事件始末調查明晰、卽由北甯線直接赴平、順謁張副司令、探悉津浦南段阻住、立卽購買船票、改由海道南行、於本月五日抵滬、本日抵京、查此次被難各地情形、自以平壤爲最重、仁川次之、其餘各地防範較早、未致釀成巨變、玆將各處情形、分別臚陳如左、

▲平壤鎭南浦　七月四日晚、鎭南浦徐隨領因悉京城仁川發生仇華暴動風潮、因於五日晨正式專電平南黃海兩道廳警察部長、平壤警察署長、又面晤鎭南浦警察署長、切托對於華僑妥爲保護、並與當地商會會議預防辦法、至平壤事件、據該處華僑各界代表聲稱、五日上午十一時許、接平壤警察署電話、請商會主席往署談話、其時主席適回安東、卽由常務委員張景賢偕同翻譯前往、由安藤高等係主任接見、謂本地尙有暴徒發生、本署必切實保護、苟遇有鮮人尋釁、望特別容讓、並從早閉門、一切可請安心云云、歸會後、卽通知各僑謹愼防範、迨至下午七時許、驟然發生暴動、暴徒蟻集、不計其數、手持棍棒刀斧石塊等凶器、並攜帶電筒、對於華僑家屋、不問農工商賈、分隊輪流襲擊、遇我華人、不論男女老幼、恃凶毆打至死、毀掠財物、焚燒賬據、且帶有引火燃料、隨處設法放火、指揮均用警笛、組織頗爲完備、直至翌晨、仍未停止、殘忍慘酷、世所罕覯、而各處警察不佩武裝、徒手制止、何補於事、及至九日、知遭難慘死者百餘人、傷者二百餘人等情、查此次全鮮仇華事件、以平壤爲最烈、當地官廳事前接領館電而不加嚴重警戒、道廳漫無防範、警署徒託空言、各處暴動既起、猶不斷然處置、當晚警察既未武裝軍隊、亦不出動、致暴徒全無畏懼、得逞兇頑、其疏忽怠慢、玩視職責、以及藐視我僑生命財產、有如此者、至平壤傷民事時、鎭南浦方面亦有不穩風聲、除與當地商會及日官廳商議緊急處置外、務由徐隨領乘車直赴平壤、詎料抵站時、驛長及道廳人員候接、據謂我國僑民業經妥爲收容、武裝警察軍隊消防隊等、均已出動、此後可以無虞、如對於僑民以及官廳有所囑事、當代傳言、現在徒見、亦屬無益、況鎭南浦形勢、亦甚緊急、務請速回主持云、徐隨領不得已、允其所請、卽時乘車趕回鎭南浦、果已於下午二時左右、鮮人到處羣集、武裝警察、隨時解散、各僑民紛紛到領館避難、至僻地農園商舖僑民、亦經與警署交涉派警尋查護送前來、然稍緩者、已遭毆打、六時許、全部收容竣事、及七時許、暴徒愈聚愈衆、警察雖加鎭撫、究因人數太少、顧此失彼、翌七日起、竟有襲擊領館之說、幸搗毀、搶掠放火、我僑農園及一部分商店、仍被投石、有平壤一部份凶徒來浦從中助勢、情形益爲險惡、蓋六日晚臨時裝置電話、直向道廳交涉、加派軍警、故得陸續應援、羣情以安、雖財產上不免損失、然以收容較早、未成慘劇、八日由徐隨領赴平壤視察慰問後、又派定臨時調查員會同商會調查員調查平壤鎭南浦及其他地方損害、據查除回國未能查明者、間接損失未報者、尙未記入外、共計平壤損失約在日金二百五十四萬五千餘元、鎭南浦及其他地方損失約在日金十一萬七千餘元、至平壤死傷人數、據道廳發表、爲死九十五人、而我方調查、則死一百〇九人、傷一百六十三人、生死不明者六十三人、鎭南浦傷十九人、榮寶於七月十六日抵京城、以平壤受禍最爲慘酷、當晚卽赴平壤、於十七日晨抵達、卽分赴各處視察慰問、先到醫學講習所內慰問收容之被難華僑、該所收容最多時、達五千餘人、除繼續回國者外、截至十七日收容尙有千餘人、該收容所內有便所洗浴所病舍棚廚房等設備、當經與商會會長孟憲詩商定、由各團體推舉代表於午後赴旅館與榮寶談話、嗣又往道立醫院探望負傷僑民、是日尙有百人左右留院療治、內中大多數均將痊愈、可卽出院、以外有一星期或十日亦可見愈、一般病者見榮寶到院探視、均甚欣喜、榮寶慰問時、均係稱已無痛苦、可卽見痊等語、惟有王姓因妻兒被難身死、嗚咽不已、情極可憫、嗣往長山墓地弔祭死亡僑民、該墓地計分五條、每條據道廳發表、葬二十八人、每人一棺一穴、惟內有嬰孩二人、則合葬一棺、最前一條較短、據稱共爲九十五人、嗣又往被毀各商店巡視情形、至四時會晤中華商會代表孟憲詩王紫宸張景賢許維敬中華料理同業公會代表王澤國中華農會代表劉文智等、據稱現在僑民婦孺有數十人、願回中國、懇請設法、當經與官廳交涉、備車送回安東、至收容所僑民、亦作出所之準備、由華商選定較大之僑商商店四處、分別收容、其餘僑民有仍回榮園耕作者、有歸國者、無業之人、日方仍允供給食品約計十日、如到時尙不能謀生、則暫由各處華商商會接濟、榮寶並於在東京向華僑發起急賑朝鮮被難僑民、業由大阪神戶等處捐給國幣萬餘元、現在各處尙在繼續籌中、當卽陸續匯至朝鮮、同時日鮮團體等、亦有寄贈慰問、現金物品者、因係救濟性質、均經收受分配矣、嗣經鎭南浦徐隨領呈報、日警察部長查明平壤華僑死一百〇八名、漢川三名、勝湖里一名、

▲仁川　七月三日、午前二時有鮮人數十名、在仁川外里地方、向華人理髮料理店等投石、打破玻璃及電燈泡等、及至天明鮮人暴動風聲愈急、傷民紛向中國街避難、八時由仁川分事務所蔣主任到警署交涉制止、並一方報告總領事館、至晚八時、鮮人忽羣集、約有三千人、大舉暴動、全市頓形混亂、華僑男女均逃避華商商店門窗、被鮮人搗毀、警察不能制止、又由蔣主任與商會傳主席赴警署要求派警武裝出動、該署長以未奉道廳命令、未便照辦、後暴徒結隊後向中國街進攻、幸僑民共同協守、未能攻入、遂結隊退回、在沿途向華僑店鋪飛石亂擊、並分頭搶掠、是夜傷民雖受傷多人、尙無死亡、華商較大商店、亦尙無十分損失、至天明暴徒離散、而風聲仍緊、由仁川事務所電話總領事館、請向總督府要求加派武裝警察、同時又赴警署質問、午後張總領事到仁川視察、並往警署交涉、署長稱完全負責、迨張總領事返京、是晚九時許、據報鮮人復在外里地方鳴鑼聚衆、集成五千人左右、大舉暴動、手持木棒鐵棍刀斧等到處搜索擊毀、內外里地方所有華商商店、多被暴徒用貨物將門擋開、卽以釜臂碎割斷電話、電線搶掠撕毀、貨物抛棄街心、最後將布疋綢緞或纏樹幹成繞電桿、警察無力保護、旋分事務所据報急電張總領事、向總督府交涉、立派大隊軍警來仁援助、同時電知仁川警署切實保護全府華僑生命財產、至五日上午三時、京城武裝警察及憲兵十七名趕到、警察亦服武裝、見形勢不佳、鳴笛二響、暴徒始退、至中國街警備森嚴、幸未衝入、查僑民被毆身死者、計運魁山李俊吉二名、重傷者盧煥信王有智二名、經送入醫院療治一方、急貨棧貨汽車將遠近僑民送中國街避難、計約一千五百人、另輕微傷者二十餘名、五日曉暴徒在中國街四周聚衆數千、希圖攻入、幸警察以馬隊衝散、乃至府外放火、被焚者二處、查分所及商會曾收容約至三千六百僑民、六日起漸見平靜、僑民紛來、華商利通號輪船日商共同丸歸國者、計達八千人、此次華僑直接損失、約在日金九萬左右、尙有間接損失正在詳查中也

▲京城　京城鮮人暴動、於七月三日午後十時左右發生、僑商處多有鮮人投石擊毀戶窗玻璃、途遇華人、卽施毆打、當由總領事館電話憲兵隊及各警署切實取締保護、四日未明、京城府內外華商農工人等紛來領館報告各處暴動、愈演愈烈、損害業已不少、張總領事屢經往總督府請速派武裝軍警保護、一方通知各領館分館、一方由中華商會及團體代表分訪各機關各報館、請其緩和華鮮人情感、並由總領事函請朝鮮政務總監迅籌萬金保護辦法、並酌派武裝軍警、其時華僑來館避難者、已達千餘人、五日晨、避難來館者絡繹不絕、是日星期復由總領館向總督府提出應急辦法四項、旋據電話復稱、京城內外鄉僻靜處、華僑可由警署送至總領館暫避、各道警察、已命充分戒備、京城華僑較多區域、已飭就地切實保護、總領館當卽通知中華商會派汽車分往龍山麻浦等處載運僑民來館、是日統計僑民避難人數、已達二千數百人、六日張總領事往訪總督府警務局長、請通令各道加派武裝軍警取締制止、旋該局長來館答稱、已嚴令各道警察警備、是日華僑到館避難、約三千六百八左右、七日又由各警署派警護送僑民到館避難者、亦有多起、截至是日前後、統計達三千六七百人、七八九日繼續由張總領往總督府交涉、詰問各地暴動尙在續發、據報僑民家產破毀者、有徐秀昇等六十餘家、僑民被傷毆者有牛緒吉等一百四十八人左右、財物受損失者有孫君集等二百四十餘人、京城府內外僑民其損失傷害之數、據前述報告、至爲酷烈、至確實數目、正在詳細調查中、

▲釜山　自七月四日午前、駐釜山領館因聞仁川京城發生鮮人暴動事、當日卽與警署接洽防範、並於五六兩日要求警署道廳電飭各郡警署竭力保護華僑、七日朝鮮政務總監過釜山赴京城、由陳領事與總監面商嚴厲取締暴徒、總監答稱、自應完全保護、至八日釜山風聲亦甚緊急、各商店員然照常營業、惟市面各處之華僑婦孺、均避難領館、約數六十餘人、是日中華商會玻璃窗被暴徒擊毀、二面晚間領館園內、亦有小石投入、至夜九時、鮮人集衆領館左側空道、人數約三百餘、勢將進攻領館、時館外街口早已派警駐守斷絕交通、天雨而鮮人仍不分散、嗣由署長親至領館指揮馬隊、向羣衆驅逐、惟鮮人竟向馬隊投石、該隊不支而退、情形緊急、遂致電憲兵隊、旋由憲兵到場、鮮人始散去、時已深夜、九日晨三時、市內牧之島僑商劉振年料理商孫振樹、被暴徒三十餘人投石擊毀門窗、並將店內貨物悉數抛至街心、僑民奔避日人住宅、經警捕獲暴徒八名、拘往警署、僑民西警護送領館避難、是晚停業僑商避難至領館者、約達百六十餘人、十日晚領館右側街路鮮人有集衆六七百人、旋經憲兵驅逐、十一日形勢較平穩、經領館與道廳切商保護辦法、並決定恢復華僑營業日期、復由道府各廳答稱、已嚴飭各處竭力取締暴徒、並召集各民間代表轉諭鮮民、務須安分、十二日大致安穩、至避難領館商會及各商號華僑人數、男約三百二十餘人、女約六十餘人、至十五日晨、榮寶抵釜山視察、尙有少數人存留領館、開店營業者有四家、尙無事故發生、相約於次日如無問題、卽全體開店照常營業、至釜山以外所轄各境、據各方報告、除慶北大浦里華商元生東門窗貨物被毀外、其他各處祇擊碎玻璃、至華僑因毆致傷者、計五人、直接重大損失、現正詳細調查、

▲元山　元山鮮人仇華暴動、係於七月四日夜發生、當事起之初、由楊副領事電請各道廳暨各羣警察認眞保護華僑生命財產、一面通知僑民至危急時、可將財產交托警察、迅投元山、至六七等日、情形緊迫、元山市內外華僑搬至領館避難者、驟達千人、截至十四日止、收容人數達二千三百餘人、查僑民因鮮人暴動受傷較重者、計二十一人、此外有被兇徒追擊阻河無路赴各溺斃撈獲尸身者、元山川內里各一人、傳說死亡可以證實者三人、尙未證實者十三人、失踪者十九人、此係元山之暴動經過情形也、

▲新義州　七月七日晚十時、鮮人暴動麕集五六百人、襲擊眞砂町華僑、幸各大商店事前得消息、早已閉門、僅碎門窗玻璃、貨物未受損失、領館於事前往與知事及警署交涉預防、及至發生暴動、有電知警署派多數警署鎭壓、旋卽散去、華僑均到領館、所有商會重要賬據、亦運至領館、八日晨謠言更甚、暴動蜂起、行路華人受傷者頗多、朱領事因風聲緊急、卽馳至道廳及警署協商借用汽車、將市外僑民運至安全地方、一時來領館商會避難者、一千二百餘人、安東者三千五百餘人、又以領館及商會房屋狹小、復將老弱婦稚送往安東、計六百餘人、安東縣政府埠公安局總商會等、指定戲園二家電影院三家設立收容所五處妥爲安置、是夜新義州領館及商會戒重警備、僑民所遺商店空家、均有警察巡邏看守、商品家財、尙無重大損失、次日調查受輕傷者十四人、此外中之島於七日夜被暴徒擊破華商商店門窗玻璃木板者四家、惟東生福商店損失較重、約達百圓、警官聞訊、出而彈壓、暴民又轉向市外襲擊荒川組工人宿舍、破門闖入、將工人于福京胸脇毆傷致死、尙有五六名負傷者、兇手被捕、連同其他暴行者、共拘留四十六人、又有義州郡三成金礦會社工人、被暴徒毆死一人、其他地方如雲山北鎭大楡洞宣川定州南市龜城楊市鄒山博川甯邊義州等處華僑亦有被毆受傷及商店被襲擊者、惟情節均不重也、查此次事變之發生、其直接原因、由於日本朝鮮各報、就萬寶山事件揑造事實、擴大宣傳、對於朝鮮無知羣衆、肆行煽惑、仁川事變發生最早、卽因京城朝鮮日報所發行之號外、謂萬寶山事件中國與朝鮮人衝突之結果、朝鮮人被殺者數百名（始則謂二百餘名、繼則以誤傳誤謂至八百餘名）、以致羣情憤激、遂起暴動、我駐鮮各地領事一經得信、立卽要求該地官吏派警彈壓、並要求加派武裝軍警出動、而其對朝鮮總督及政務總監、正在新舊更迭之際、總督府絕無負責之人、再四要求、不肯及時下令武裝、或派憲兵制止、以致各地方參差號令不一、而平壤地方遂成亘古未聞之慘殺案、日政府無論如何辯解、決不能辭其責任、而朝鮮總督府及一般日本新聞、尙藉口於萬寶山事件中國農民激成此舉、一似此次朝鮮暴動、其責任當由中國官吏負之者、其顚倒事實、反出情理之外、故欲研究此項事件負責之所在、第一不可不精查萬寶山事件之眞象、玆將在所查萬寶山事件始末摘要、臚陳如左、

▲一　肇事之原因　華人郝永德組織稻田公司、租安三姓保蕭姓張姓之荒地五百晌、開種稻田、並用朝鮮人爲之工作、訂有契約、呈請長春縣政府批准、縣政府以事尙可行、須將章程界圖呈請核奪後、方能照辦、又論令雇用之韓人、不得過二十、乃郝永德認爲已得官府允准、又轉租地於韓人沈運澤等九人耕種、招集韓人百八十餘名、遂行開工挖溝、引水破壞民田、經過二十餘里、直至伊通河岸、人民起而反對阻止韓人工作、日本領事田代派日警前往保護韓人、不令停止工做、我方亦派警前往保護華人、此交涉之所由起也、

二　交涉之經過

長春萬寶山人民既起阻止韓僑挖溝引水、韓人恃有日警之勢力、不肯停工、當時由長春市政籌備處周處長玉柄、與日本田代領事提起交涉、斯時駐遼甯日本林總領事來謁吉林張主席、報告此事、張主席斯時尙未接到吉林省政府關於此案之報告、乃與林總領事口頭約定、兩方先將派警撤退、再行和平據理談判、林已允許、乃張主席命令我方將警撤退、而日本迄未撤退、且督飭韓人進行挖溝工作、經周處長玉柄據理交涉、口頭書面、往返辯論、始終無效、

三　日方面之現狀

現在韓人挖溝引水、已竟工、業引水入田、日警在馬家硝口佔住民房兩所、架設軍用帳房三十九架、上懸日本國旗、並架設機關槍四架、又派馬警三人來往巡查搜索、在馬家硝口附近四五里內、不准華人行走、萬寶山附近之現狀、已似入於日本佔領地帶內之狀態、（未完）

葛敬恩晤閻經過

▲閻表示願早返大連

中央社、太原通訊、（二十二日）葛敬恩劉光二氏昨（二十一日）赴五台晤閻、今日（二十一日）下午一時、記者特往山西飯店訪葛氏、詢問晤閻情形及結果、至時由葛氏派其參謀長朱君接見、葛氏因昨日在中途被汽車將朱君碰傷、正在休養中、玆將朱君所談、並記者在他方所得消息縷誌於後、

▲由幷出發◎◎◎　昨晨葛劉二氏乘汽車二輛、於六時許由太原出發、比至忻縣附近柳林村、葛氏所乘汽車、忽撞樹上、致葛氏部受微傷、機頭搖毀、葛劉諸氏遂合乘一車、約十時左右抵五台西會村、馮玉祥去歲曾住此村、今閻亦住於此、閻父仍住河邊原宅、

▲晤閻情形◎◎◎　閻親至門外迎葛、至內室敍談、其態度極其沈靜、據其對葛劉二氏表示、此次返里、純爲省親、絕無絲毫政治活動意念、對時局問題、絕不作若何表示、每日除與家人團居、偶游郊野外、係均不願過問、所有各方來訪閻之友朋、除作私交談叙者、一概謝絕、以避各方嫌疑、葛劉與閻談敍三四小時、始離彼返幷、惟葛劉二氏晤閻、完全出諸私人交誼、進言忠告、望閻早日離晉、以息謠諑、愛護國家和平、閻對二氏之言、極表歡迎、懇摯表示願早返連、想最近時日內、當可實現也、

▲閻誦經典◎◎◎　又據閻左右所談、閻每日尙至西會村附近某寺誦經一次、淸淨休養、態度極其沈默、視其外表、大有欲絕塵世超度仙境之意、按吾國軍閥末路、誦經念佛者、先後大有其人、閻苟自此能看破塵世、眞心入佛、遠赴峨嵋或千佛修道、亦未嘗非善終之途也、

▲鮑再訪閻◎◎◎　與葛敬恩同來之鮑文樾氏原擬二日之前、卽赴西會村晤閻、但因臨時發生事故、故至今晨始偕同砲兵監周玳前往、預定今晚卽返太原、準備明午搭正太快車與葛劉及徐永昌諸氏再赴平、再晉將領王靖國李生達等、因前次赴平、適張學良在病中、已入協和、未得與張晤面、今張已痊愈、照常從公、王李二氏極欲往晤、聞將亦隨葛等同行前往云、

傅作義到平

對綏施政談

平訊、綏遠省代理主席傅作義、業於本月二十日在綏就職、因關於此後政務、須謁張副司令請示、故於前日由綏啓程至大同、山西省代理主席徐永昌、及參謀次長葛敬恩、原約定同由大同來平、副司令行營、已於日前派專車往迎、臨時因雨改由正太路轉平漢北上、今日（二十日）卽可到平、傳接電後、卽於前晚十二時由大同乘平綏客車附掛包車一輛來平、於昨日午後三時四十分抵站、平市當局、除派保安隊憲兵到站警備外、湯玉麟湯國楨邵文凱曾廣勸及于學忠代表陶國棟等二十餘人、均蒞站歡迎、車於軍樂聲中停止後、傅卽下車、與歡迎者略事周旋、並道謝意、旋卽乘汽車出站、寓利通飯店內、記者多人隨往訪問、承接見、談話如次、本人奉命代理綏省府主席、已於本月二十日呈報就職、省府人員均未更動、秘書長則暫由會厚載代理、此次來平、係因副司令病愈後、尙未見面、而各將領討石作戰、至爲勞苦、亦須晤面稍表慰勞之意、復以代理綏省主席、關於綏省政務有須副司令指示、故前來謁見、請示一切、關於施政方針、因接事未久、一切情形、尙不十分熟悉、何者應緩、何者應急、須俟詳細調查後、方可決定、惟總希望能作「官貧民富」的地步、所以第一須使民一利增加、綏省地處荒僻、一切行政、均屬初創、尙未臻完備、此後似仍須注意於剿匪、綏省現雖無大股匪患、民間所隱變時則尙未根除、所以應隨時注意提倡民衆自衛、使人民均足以自防匪患、地方自可安甯、民生渠幹渠完成後、支渠已完成四道、其工程何日竣工、須係因華洋義振會主辦、須與該會接洽、綏省天寒、大約再有兩月、卽不能作工、故須明年方可舉辦、惟重要及最難之工程、業經完成、其支渠小工程、人民因有灌田之利、亦必樂於贊助、其進行必極順利、此可斷言者、綏省現有軍隊、共計步兵兩師及騎兵兩旅、兄弟來時、途中曾接大同騎兵旅報告、阜平共匪六七百人已竄入綏境、內有高部變兵四五百人、及衣長衫之青年二百餘人、行蹤至爲祕密、指揮亦敏捷、沿途並不擾害、且經由小村莊走、故往往經過後、地方尙且不知、此實爲北方之大患、故在大同卽電令各軍從速剿除、無論何部、將該匪剿平者、均賞洋一萬元、以昭激勵、且恐其竄入陝北、盤據爲患、已電令將黃河所有船隻封存、以便在綏境內根本消滅、俾免遺禍北方、關於閻回晉事、本人因未與閻晤面、詳情不知、據曾與閻晤面者談、閻回晉純爲探視其封翁疾、俟病愈後、卽行出國、徐主席（永昌）等原約定昨日（卽前日）由太原到大同、一同來平、大概係因天雨關係、汽車不能行走、故本人待至夜間十二時接電報告、改於今日（卽昨日）由正太路來平、大約明日（卽今日）卽可到平、行營所備專車、現仍留大同、未開回、本人留平期未定、惟爲時當甚短云云、

張鈁過濟赴平

濟南通信、二十路總指揮兼河南省政府民政廳長張鈁二十三日由京到濟、謁韓復榘、商魯豫淸鄉具體計劃、及河南災況救濟辦法、因韓赴平未返、乃決定於本日（廿四日）早九點五十八分由濟乘津浦路二次車赴平晤韓、並謁張副司令、及到站後李樹春張鴻烈等多人到站歡送、乃以車上包房已滿、未能登車、迄至下午六點四十分、乃乘平浦二百零二次車北上、臨行時山東民政廳長李樹春建設廳長張鴻烈省府委員張鉞剿赤軍總預備集團軍第二軍團總指揮孫桐萱公安局長王愷如高等法院長吳貞纘、七十四師師長喬立志淸鄉辦事署參事王萬青等多人均到站歡送、據張鈁談、到平晤韓後、卽取道平漢路返開封云云、

大名劉桂堂殘部突圍竄逃

李宣德等部分途追擊中　城內餘千餘人卽可解決

濟南快信云、困守大名城內之劉桂堂殘部、自經中央各軍包圍以來、自知卵石不敵、潰敗在卽、預備逃走、本月二十三日乘各軍猛烈攻擊之際、劉率千餘人開城突圍而出、向東北方面潰逃、韓復榘部騎兵旅李宣德部一團、當會同中央騎兵第二旅騎兵一團並中央第四師徐廷瑤之步兵一團、跟踪追擊、聞大名城內僅餘殘兵不足二千人、諒日內當可解決、聞韓部騎兵旅李宣德部、已全到大名、步兵陳德馨部之八十六旅亦到館陶以西大名附近云、、山東省政府主席韓復榘由濟赴平謁見張副司令、已有三日、聞韓氏昨（二十三）有電到濟、本人須候徐總指揮源泉到平一晤、三二日內准返濟南云云、

黃河危險期渡過

陝州水落一尺七寸五分二

濟南快信云、河務局、昨日午後六點接上游河南陝州來電、報告第二次水落一尺七寸五分二、來源既減、似已無大危險、下游亦於今日電告王莊二十三日水落六寸、晚落四寸、孫家今（二十四）日落五寸、王聚家馬口落一寸、水位六八二寸、中游官莊平水、河務局長張連甲到董莊後、電省府報告、玆將河務局所接電文錄下、河務局祕書主任陳、計核科長趙總務科長趙、工程科長潘鈞鑒、局長刻抵董莊、飯後偕總段長赴劉莊朱口視察、今卽住此處、附已發報省府電原文如下、限卽刻到、濟南省政府主席韓鈞鑒、局長於箇早自洛口出發巡視、沿河各工水勢均已見落、工情平穩、刻抵董莊、仍繼續上駛查勘、謹陳張連甲叩謹陳李文龍、又訊自前日起霪雨綿綿、山洪奔赴、黃河水量又見增漲、濟南迤北十五里洛口自昨晚六句起至今（二十四日）早六點水漲三寸、水位八丈九尺五寸、據河務局消息、上游康屯民念又告吃緊、局張長連甲、今日正在上游董莊康屯一帶視察督工搶護、玆將上游來電錄下、急、河務局長張總段長陳鈞鑒、康工危險情形、已陳馬電、惟因料物缺乏、勢成束手、水勢洶湧、冲淘極急、玆特招募役夫砍取青料、以資救濟、除呈請縣政府備案、幷調集民夫搬運料物、督率目兵拚力搶厢外、謹電稟陳、防汛員李宗勳汛長鈞汎兄王道永叩養、

又河務局局長張連甲、自北店子過洛口繼續黃河上游視察、二十三日抵董莊、午後曾赴劉莊朱口視察、今日（二十四日）繼續上駛、定明日（二十五日）視察竣啓程返濟、昨日接張由董莊發出漾（二十三日）電、報告抵董莊視察情形、原電云、限卽刻到、濟南省政府主席韓鈞鑒、局長於箇早自洛口出發巡視、上段沿河各工水勢均已見落、工情平穩、刻抵董莊、仍繼續上駛查勘、謹陳張連甲叩漾午、

蕪湖水漲米貴

蕪湖特訊、蕪湖連日狂風大作、水已超過勢三丈零五寸之紀錄、災民到處可見、災振緩不濟急、米價因私運出口甚多、已漲至十三元一石、米糧登記處工作鬆懈、頗受民衆指責、地方治安、因房舖捐收入不及三四成、警餉發生問題、七月份欠短一萬元、已由縣商會向中交上海安徽四家銀行押借五千元（編遣庫券作抵）各商幫擔保四千元勉強湊發、商團因復和米號探辦軍米、借口淨盤交易、不允繳納平糶附加、經濟亦欠靈活、刻由大源息借一千五百元、暫維現狀、惟水勢繼漲增高、來日大難、黨政各界擬發起、由各省有力紳處及各大商幫、合組蕪湖地方治安維持會、專司籌墊維持治安之各項經費、以期度過此重難關、水災救濟會連日聯合照像材料、聘請蕪湖攝影社分赴城鄉災重區域攝取影片、以資擴大災情宣傳、而利募振進行、公安局因車夫大半失業、車捐宣告減半、划子編號按旗登記、特許不收登記費用、以維災民生計、鄉區耕牛收容所、定九月一日成立、公診處分設鐵佛寺城隍廟兩處、中央查災委員洪迥、定日內由安慶偕同省振委會委員來蕪查災、水災救濟會正在預備災況調查、以憑交付查考、醫師公會開防疫會議、決議爲赤貧災民免費注射、九月一日起、以一個月爲限、

魯高法院長談朱淑德案

地方檢察官實屬疏忽　傳訊新聞記者手續錯誤

濟南快信云、朱淑德慘死一案已轟動全國各方對地方檢察處檢察官之疏忽、多所責難、而該檢察官又有不按手續傳訊新聞記者羅騰霄羅亞民一事、本日（念四）下午六時、因張鈁赴平、各報記者晤山東高等法院長吳貞纘於車站、當詢以傳訊記者羅君等一事、據吳貞纘談、關於朱淑德一案、地方檢察處地檢察官實有疏忽之處、故一開始便辦錯、此乃缺乏經驗之故、蓋法官非法科學生畢業後、便可充當、並須有相當之經驗、不過地方檢察處係獨立性質、屬於高等檢察處、而高等檢察處、卽直隸最高法院檢察處、本案尙未起訴、法院不能過問、亦不能負若何責任、外間對法院責難、係不知內中情形、至其傳訊新聞記者羅君等一事、手續稍誤、亦無可諱言、如當事人認爲不合、儘可函詢檢查處、魯首席必有以處之、不過魯首席赴京尙未返回云云、幷謂檢察官個人不當、亦不能謂爲司法全體不好云云、今（念四日）記者訪見朱案代理人、朱學儒、（卽朱希方）據談淑德慘死、自殺被殺、煞費研究、地方法院連日雖積極偵查、迄無結果、昨已呈遞訴狀追查子彈下落、但開庭時、法官云已派法警找過、不必再追、予認爲子彈爲該案之要點、原告有同法院親詣查找實地勘察情形之必要、昨曾親往東關青龍街該管警局訪見楊巡官、詢問查找子彈之情形、適楊巡官外出查勘、蒙該所巡長一人接見、據云法官查找子彈時、在西屋南間遍尋未有、牆上地下亦無彈射痕跡云云、又訪衣牧師（振靑）未遇、始回、擬今日（念四日）同朱淑欣等再到法院要求法院同予等再到王維鈞家、將其各屋及全院詳細查看、究落何處、以明眞相云、朱淑欣女士當時亦到朱學儒處、據談今日決到法院請同前往尋找子彈、並請從速正式開庭、因其南京同學來信云及、金陵大學定九月四日開學、問該案進行如何、能否屆時到校上課等語、予（朱淑欣自稱）因該案尙未提起公訴、判決無期、先與校長去信、暫請短假以待該案判決後、再行到校上課、並云該案偵查迄今、將及一月、族長朱寶琛已回半縣、祖父朱文鸞亦回高密原籍、族姑朱美容擬今日同予等到法院請示後、亦想回日景芝鎭一行、予同朱際昌無論如何、必駐濟以待水落石出云云、

法租界破獲 私造偽鈔案昨續訊
□被告所供各執一詞 □庭諭改期再行審理

法捕房副探目陶德勝、包探汪治浩陳以山等、前在藴履理建業里四十六號內破獲私造偽鈔票機關、起出機器二架及鉛字另件等物、並拘獲使用與私造之張阿六吳金生顧金春姚一新顧王氏顧根林王榮生葉陳氏蔡革非李鐵丹等十名口、在華成路五號王榮生家內抄出中國中南交通中國實業四明等各銀行五元十元半元偽鈔共一千四百六十二張、計數五千七百二十六元、解經第二特區法院、奉諭改期續訊在案、昨日屆期、於下午三時、由刑庭長葛之覃開庭提訊、捕房律師甘鏡席珍陳明案情、訊據

▲張阿六供 在亞爾倍路十八號做西崽、與吳金生相識、本月五日、由吳叫吾至典當街長沙商棧六號梅春泉處叉麻將畢、梅將五元中國實業銀行鈔票交吳、轉囑我往霞飛路六五五號外國店內買牙膏一元、我出四元後、於九日在大世界遇吳梅二人、又交我五元鈔票、仍往霞飛路六五五號買肥皂一元、被店主察破拘案、以前不知是假鈔票、

▲顧金春供 建業里四十六號房屋、由張文浦於舊曆五月初三日同去租賃、月租三十元、押租亦三十元、租屋由張出面、租定後、張交我洋三十元、叫吾墊二十八元後、歇十天、張即搬入、又過一禮拜、我去索取墊款、對於假鈔票及機器均不知、我前爲假鈔事、在公共租界辦過一年二個月、現在不敢開問、李鐵丹前與張文浦同在一處認識、

▲吳金生供 與梅春生爲友、本月五日張阿六在梅處叉麻將、得見梅將鈔票二張賣與他、計洋一二元、第二天張又帶洋二元向梅買假鈔票、

▲姚一新供 梅春泉是我舅老、住在長沙商棧內、梅前在六馬路、對我說過假鈔票的話、我現爲家中分家、住在梅處有一天、我與梅及一鄉下人至華成路叶陳氏家、見一老頭子將票四張交梅、轉交鄉下人、我對此事不知無份的、

▲顧王氏供 我是寡婦、於上年五月與顧金春姘識、與張文浦不認得、本月一日由張叫同至建業里交付房租、不知假鈔票之事、

▲顧根林供 於上年正月來申、由叔金春薦在太陽廟浦阿福牛肉店爲夥、因患瘧病、於舊曆六月二十七日至叔父家養病、不知假鈔票事、

▲王榮供生 假鈔票於七月二十七日下午、由張文浦送來、說待明後天由顧金春來取去、是夜葉陳氏送還我廠收錢一元二角、見是假鈔、索去二張、我對此事不知、

▲葉陳氏供 我家的老頭子是女兒過房爺、梅春泉因賭輸來向我借錢、無錢、他即將二張假鈔取去、弄出事來、另有假鈔六七張、是從前溫州人阿昌寄在我家的、

▲蔡革非供 在陸軍新編二十四師第一旅當副官隊伍、在馬牧集因病來滬醫治、與顧金春見過二次面、上月二十九顧在我門口問我賣姓住址、會起野蠻爭吵、懷恨咬我、我於民國十四年爲假鈔、在公共租界辦過三年、對現在假鈔事不知、

▲李鐵丹供 與顧金春於上年在朋友處認得、對假鈔事不知、

▲證人宋阿二供 在建業里管門、四十六號房屋於五月租定、看見過顧金春顧王氏住在內、他把窗糊住、因屋在末後一弄、故見不到什麼、

▲薛德金供 在建業里司閽、日夜班替換、四十六號內見顧金春顧王氏進出、以外有人在晚上出入不看見、亦未聽到機器聲、機器於搬入時繳進的等語、

訊至此、葛君宣諭改期九月九日下午續訊、並查明蔡革非是否現役軍人、所有搜獲偽票器械等件、送本院贓物庫照單點收、

虐待遺棄要求離婚
多妻必無佳果 官判母舅調解

浦東少婦楊珠英、延錢樹聲律師在地方法院調解處聲請與乃夫朱南生離婚、其理由爲虐待毆打、遺棄不顧、因對造人不到無從調解、遂正式起訴、被告朱南生亦延黃啓英律師提出答辯、否認有虐待遺棄各情、要求同居、昨由童繩履推事開庭審理、首據楊珠英供稱、丈夫與另一婦人名丁老四者同居于提籃橋地方、因此將我遺棄、現請求向翁朱毛毛返還粧奩等洋四千元等語、次據朱南生供年念六歲、家住浦東爛泥渡、姜家宅、現在花旗公司服務、不願離婚、要求成全、判令同居、(問)你將她虐待否、(答)無、(問)成婚幾年茶禮若干、(答)結婚已有七年、茶禮洋三百六十元、(問)你與丁老四結過婚否、(答)並無其事、訊至此、(問)官將原告呈案之照片給閱、(問)照片上之小孩是否爲你親生、(答)不是的、該孩爲同廠友人李嘉順之子、(問)現李與該孩在否、(答)均在、官曰本院均須傳訊、繼據被告之父朱毛毛、供年四十七歲、生有一子即被告、(問)你娶過幾個媳婦、(答)祇娶一個、即原告、又據被告之母舅張錦生供、年三十七歲、官曰、現限你三天內出外調解、(答)我不會的、官曰你爲被告之母舅、應出任調停、結果、問官面諭雙方及律師等定於本月廿九日續審、不再通知、本案最妙在外和解、諭畢退庭、

青蓮閣主被控 傷害案
推事或須迴避 勢將更新審理

青蓮閣茶樓主孫燮卿被其第四妾蔣峯玲、延陳炳星律師控訴傷害於第一特區法院、孫亦延張德欽倪徵燠兩律師辯護、業經特院數度傳訊、諭令改期在案、昨晨由沈叔木推事開庭續訊、而證人陳醒儂醫生亦奉傳到案、首由沈推事諭稱、本推事對於本案或須迴避、由另一推事受理、勢必更新審理、故今日不能進行、遂諭改期再行訊理、

中外藥房案 辯論終結 定期宣判

中外藥房因出售各種毒物、經禁毒部探員宋秉正張少卿查獲、抄出巨量嗎啡鴉片等毒物、約值價四五萬元、拘獲蘇人傑王瑞來喬子行孫春生等、解由特院訊判各處嚴刑、並科巨額之罰金、而蘇等奉判不服、延請律師提起上訴、經高分院一度傳訊情形、已誌本報、始又經高院傳訊一過、即諭開辯論、乃由捕房律師汝保彝與被告律師互辯之下、竟上諭候定期宣判、

遊藝界消息

▲如此天堂今晨試映 上海民華公司第二次出品、有聲歌舞對白巨片『如此天堂』、全部工作業已完成、該片係由明星影片公司攝製、百代東方公司收音、張石川君導演、胡蝶、龔稼農、夏佩珍、王獻齋、王吉亭、高倩蘋、暨全體明星合演、實爲有功世道人心之作、玆悉該片定於今日(念七)上午九時在寧波路新新公司後面新光大戲院試映、遍請片商及新聞界參觀、並聞不久即須公映、

▲明園今晚萬國競艷大會 喧騰已久之萬國競艷大會、定今晚十時假明園游藝場舉行初賽、內定初選十人、決選五人、決選之五女子、即有榮膺上海小姐及得獎大銀杯、別克轎車一輛之希望、

嘉興 颶風暴雨釀災

嘉興快信、此間於二十五日晨間起、颶風物發、繼之以驟雨傾盆、城市之中、亦且風聲如吼、田疇之間、概可想見、屋宇之坍倒者、不可計數、電桿電線及較大之樹木、均被吹斷、早稻已熟而未刈、盡墜水中、恐將出芽、中稻正在試花、晚稻方將出管、經此打擊、莖折幹摧、損失之鉅、不可言宣、四鄉航船、爲避免危險起見、均告停駛、二十六日上午、風雨仍未稍殺、鄉鎮交通、尚難回復、

省府派員勘災況

嘉興通信、前次霪雨連綿、田疇幾成澤國、會由各鄉農民團體及村委會等呈報災情、經縣府履勘、詳呈省府、請予派員復勘、設法救濟、玆悉浙省賑務委員會、因是已派委調查指導員孫祖燕、到禾查勘、當由縣府令飭建設局會同該委赴鄉、週歷各鄉、詳細履勘、

水利局勘修堤塘

嘉興通訊、瀆水之後、各處堤塘有修築之必要、故縣府擬動用縣款產會保管之塘工款、以爲該項經費、玆省水利局已派工程師兼浙江水利工程隊隊長徐雲青來禾履勘及調查、當經建設局派工程師沈世昌陪同前往王江涇查勘蘇州塘、並查勘平湖、海鹽、嘉善諸塘、以備擬具計劃、呈報省局、準備施工、

嘉定 食糧會成立

嘉定通訊、本縣食糧管理委員會、於二十日開成立大會、民廳特派委員俞守範來嘉、蒞會指導、到委員顧瑞金成墉顧穀卿張志宣暨潘縣長貝財長等、議決會所設舊倉儲委員會原址、委員顧秋濤毛西璧辭職、推葛瑚唐戴貫吾接充、又推定金成墉顧瑞葛瑚唐爲常務委員、並勸欵即行購辦倉穀、督飭各區鄉鎮長、籌設區鄉鎮倉等云、

大風拔老樹

嘉定通訊、本縣前昨(二十五日)天氣陰霾、微雨陣陣、東北風愈吹愈大、入夜更甚、四鄉長途電話、桿折線斷均不通話、樹木吹折無數、城中縣教育會房屋、因隔岸合抱大樹、被風吹倒壓毀一間、孔子廟前老柏、亦吹折數株、東門城牆倒毀一段、田中棉豆、前爲水淹、西鄉雖多枯萎、秋無望、而東鄉尚有三四成收穫、今則倒塌地上、秋收亦無所望、風勢至昨晚、仍未稍殺、

武進 檢舉巡船勒索

武進通信、奔牛第二區黨部第一區分部、以緝私營第八大隊第三分隊巡船船長王玉華、假緝私之名、行敲詐之實、最顯著之明證、爲敲詐鴨蛋船掃帚船難民船等、爲儆貪污計、特提出檢舉、呈第二區黨部請縣黨部轉咨該管機關查究云、

毒物交醫師化驗

無錫通信、奔牛火車站查獲毒物、站長潘玉書有包運嫌疑、經審訊庭諭交保、二十四日在縣法院開驗、計有粉兩大桶、一重二百另二公斤、一重五十四公斤半、咖啡精一大箱、每種取出一小包、交醫師公會化驗

崑山 颶風坍屋

崑山通信、本邑自霪雨爲災西北諸部鄉盡成澤國、所幸半月來放晴、水勢漸退、秋收尚有一二希望、詎二十五日起、暴雨颶風、相迫而來、禾穗被吹殆盡、屋宇坍倒者、不計其數、不但秋收絕望、且棲身無所、城中房屋亦坍倒不少、各鄉航輪完全停止、現風勢仍未稍減誠浩劫也、

今天游藝一覽

影戲院	戲名	主演	時間
光陸	政海祕聞	潘璞 香儂	三時五半 九時一刻
大華	政海祕聞	潘璞 香儂	九時一刻 天雨順延
新光	寃寃相報	華納 夏能	三時五半 九時一刻
巴黎	俠盜殺高	華納 裴士 主演	三時五半 七時五半
奧迪安	曾經滄海	保爾 路加斯	二時五半 九時一刻
中央	(三集 江湖)念四俠		三時 九時
新中央	(七集)荒江女俠	徐琴芳	三時 九時
恩派亞	飛機大戰	克來拉寶	二時半 八時半
卡德	(六集)平陽城	張嫣云	二時 八時
百老匯	血船		二時四刻 七時九刻

影戲院	戲名	主演	時間
福安	西方英雄		二時半五時 八時半
閘北	(二集)荒江女俠		一時半 七半九半
東海	電影中人		二時四時七 九時一刻
浙江	(智女)救情郎	留富羅司 慮主演	三時五刻 七刻九刻
萬國	(四五集)平陽城	黃耐霜	七時 二時
中華	百代趣片		九時七時 三時
世界	(全部)九曲樓	徐琴芳	七時 三時
中山	(六集)關東大俠	鄔麗珠	二時 七時
共和	落花流水	聯華公司發行	三時七時 九時
黃金	(鵲橋相會)一剪梅	阮玲玉	三時 六時九半
長江	恨海	明星出品	三時 七時九時
光華	女大力士	鄔麗珠	三時五半 九時刻一
國民	青春樂		三時五時 七時九時
九星	摩洛哥	戰事愛情有聲巨片	三時五半 九時一刻

無錫 狂風暴雨

無錫通訊、本邑入秋以來、氣候炎熱、一若暑天、及晚始稍涼爽、不意前(二十五)晨、烏雲密佈、未幾、微風習習、細雨濛濛、至下午三時、風勢稍緊、入晚、狂風大作、呼呼之聲、震動屋宇、加以暴雨滂沱、爲近數年來所僅見、是以街市商號、提早收市、電話被風吹折者、頗多電話損壞者達二百餘戶、電桿木間有吹折者、亦不在少數、城廂內外電燈、多半滅熄、一街頭巷尾、頓成黑暗世界、一班江北工人居住之草屋、大都吹倒、樹木連根拔出、各小航輪、一律停駛、以免危險、昨日上午十一時、雨勢已止、但風勢仍未稍殺、邑中米糧、因此飛漲至十二元九角、若風不停、定有續漲之勢、糧食小民、恐惶萬分、而河水因風自東北而來、故昨日退去水量有四五寸之多云、

匪徒投函勒索鉅款

無錫通訊、住居通惠路社橋頭二十三號鄉民顧福壽、向以耕種爲業、人極善良、去年秋間、曾建造樓房一幢、本年春間、即租與民衆教育院開辦社橋民衆教育館、致被匪徒所覬覦、前日顧福壽忽接得匪徒寄來恐嚇信一封、大意謂商借銀三千元、限五日內在惠山黃公祠交欵、如不照付、當在短期間內以綁人放火等手段對付等語、福壽接函後、恐惶萬分、遂於昨日報告該管公安第五分局、彭分局長據報、立派巡長汪惠政、帶同便衣警士數名、前往詳加查察、一面並由彭分局長呈報公安局長核辦云、

奉賢 議開小閘港

奉賢通訊、小閘港河工、現經建設局測量完竣、計全河土方十八萬七千六百十二立方公尺、應支預算、爲三萬二千一百卅六元、除照舊案、議於沿河各圖、分徵頂浚每畝六角八分、協浚每畝四角七分外、不敷則由紳商捐募協助、至主辦人員、刻亦經建設局、推定朱友青、朱滌夫等、組織河工委員會、以資辦理、

縣府澈究獲土不報

奉賢通訊、公安第二分局於數日前、在南門船埠、查獲煙土多兩、未經報縣、現被縣政府查悉情形、除着令該分局長吳亮、於偏昨將嫌疑土賈某、就近解交東署承審、並究底蘊外、並於今日派警將土販翁阿玉拘案、判押徒刑六月示儆、

破工夫今朝早些來
明園
莫等閑人生幾見奇事傳
●園中游藝無不新奇●
跳舞廳 高爾夫球 跑驢場
蝴蝶飛 猢猻串戲 滿地飛
逍遙艇 壁上飛車 大力士
新增神仙轉盤 興奮力絕強 刺激力最濃
交通指南 十路公共汽車十七路無軌電車直達門口六八九路公共汽車及七八九路電車乘至雁山路掉車
優待來賓 門票大洋二角 價目不增
今夕何夕 豔集香凝碧波中
游泳池大集會
粉裝玉琢 盡態極妍
凝脂蝤蠐 活色生香

天蟾舞臺 男女合演 四馬路雲南路口 電話 三二七一〇 五五六一 另
今夜開演兩大本應時新劇
十五本封神榜 鵲橋相會
準念八禮拜五夜 初次開演
十六本姜太公
封神榜 大封神

永安天韻樓 大京班 八月念七號夜戲
華俊臣 周芝芳 花碧蘭 吾俊山 陳豔芳 劉先臣 沈慧人 于桂芬 陸子良 張慧春 譚紅梅 陳吉瑞 邱德成
南陽關 彩樓配 寶蟾送酒 正德君 四五本鐵公雞

永安天韻樓新柳社話劇
日戲 前本楊乃武 夜戲 殺子案

永安天韻樓影戲場 日夜開映兩大中國名片
全球聞名哀豔偉大有聲巨片 閑淚花
明星公司最新名片之一 三箭之愛
美國香豔舞蹈新片 假婚

新新屋頂花園
大京班 日戲 ~鮮鴻塔~ 臣鶯子 夜戲 ~宴禧壽~ 驚天動地
(日)鐘社 頭本合浦珠還
(夜)精神團 頭二本紅衣女郎
易方朔 日 夜 約法三章 放債人結果 張治兒 日 代理丈夫 夜 還我原

先施樂園 場內一律 女子招待
大京班男女合演文武京戲
張豔霞 劉玉春 麒麟豹 張彬楚 蓋利庭 張小豔 應寶蓮 張美英 劉崑崙 李人傑 小文豔 任長海 張小樓
本園新排 大唐豔史 唯一神怪 變幻文武 兼備應時 特別佈景
七本西遊記
新排新戲准於今夜初次開演

繁華影戲場日夜開映
著名有聲對白豔情鉅片 野會
國產有聲影片 六集火燒七星樓

揚州班 日戲 夜戲 陳劉進 子春全爪

日月星 少女歌唱 特別舞蹈

第四書場向武闈
陳年笑 范笑笑 胡了然 沈紅俠 周 當別郎 聲維新 王曼君 吳鑑魂 是美英 鐘一噎
(日戲)紅顏薄命 (夜戲)將軍誘愛女

榮記 大舞臺 八月念七號夜戲
注意價目 一元 二角 七角 五角 四角 三角
呂君慧 林樹森 趙君玉 高慶奎 王虎辰 李慧琴 高雪樵 金少山 粉菊花
初次起演 一本施公案

天蟾舞台 男女合演 八月念七夜戲
(價目) 一元 三角 一元 三角 七角 五角 三角 二角 電話五一六五五 另號
陳鶴峯 楊寶儀 劉漢臣 麒麟童 (小楊)月樓 王芸芳 劉奎官 裴揚華 陸奇奇 劉春山 盛呆呆 陸希希 丁怪怪
十五本封神榜 鵲橋相會 加入滑稽會串

林記 更新舞台 八月念七夜戲
(夜戲價目) 優等一元 二角 特別七角 頭等五角 二等三角 三等二角
韓鳳奎 張賀彬 內鳳英 陳佩卿 劉奎英 金碧蓮 苗鑫茹 綺羅香 張國斌
(五本西遊記)

浙江大戲院 浙江路四馬路南首電話九七八三六
今天日夜開映 (開映時間) 三時 五一刻 七一刻 九一刻
雷富羅意司主演 社會愛情偵探暗殺鉅片
智女救情郎
並加映滑稽短片 販餅童子
(片已檢許)(華文說明)
(價目) 二角 小洋四角 六角夜 日一律 幼童減半

山西大戲院 海甯路北山西路 電話四五五七六
(加映華文說明)(泰西樂奏配音)
葛雷 泰妮 蒸主演 浪漫傑作
美人幸福

虹口大戲院 乍浦路 海甯路 電話四一〇一四八 今天日夜開映
大明星克利夫別洛克主演唯一
驚人神出鬼沒與妙無窮偵探巨片
(片已)殺人幻夢(檢許)
時間 三時 五一刻 七一刻 九一刻 價目 二角 四角 夜 日一律

城南通俗影戲院 大東門南小南門北市電話八百廿
日戲二點半起 夜戲七點 九點 價目 四角 二角 幼童減半
今日開映 三四集 濟公活佛

引頸熟望 喧騰衆口 話談資料之
萬國競艷大會今晚十時舉行
假座明園 尚希各界早降 門票照舊

狂風暴雨幸已過去
全市昨始恢復原狀
▲昨晨洩瀉不及積水沒脛
▲午後風消雨止交通全復

本埠自念四日起、陰霾四合、東北風逐漸緊張、因之全滬市民、已知有颶風到滬、是日午後、海關放出警炮、航輪盡阻開行、始證實颶風必臨矣、至念五日午後、風勢更緊、且大雨傾盆、直至晚間未停、入晚九時、適浦潮高漲、記者步至外灘、雨絲風片、撲面驚人、電車汽車、均開至外灘附近折回、行人咸就路口簷前躲避風雨、決無能安步街心、須臾江水由澎湃而上浦灘、法租界、直溢至朱葆三路、公共租界至四川路、其未上岸之處、風雨着地、幾疑麥浪、已有水處、風至雨過、浪若潮湧、其他各處樹拔牆坍、舢板起岸、若是之風雨並烈、實爲滬上十數年來所罕見、茲將昨日情形彙誌如次、

兩路

前日午時起、東北狂風大起、繼之以大雨、記者親至路局詢問行車狀況、得悉滬杭甬路一無損失、京滬路黃渡眞茹間、吹倒電線桿數根、快機電報損壞數小時、慢機照常通行、長途電話並未中斷、吳淞支路蘊藻浜間、軌道下之石子沖去不少、該路分道夫胡阿毛、被水沖去、屍首至今未獲、故吳淞車上午僅開至張華浜爲止、十一時三十分起、直達炮台灣、至於京滬滬杭甬兩路上下行各客車、照常開行、並未誤點、

另訊、前日本埠忽發颶風、繼以大雨後、京滬杭甬兩路列車均因此遲慢、而所有沿線電話電報等交通、亦同時阻斷、幸昨日開風勢漸轉、始克修復、惟淞滬路蘊藻浜附近等處、於前晚七時許竟被水淹沒、緣該處地濱吳淞口、三峽水方面潮水因風助而奔向該口湧入、頓時水勢高與堤齊、未幾又續漲二尺許、以致全市盡成澤國、時正八時、所有居民大都已入睡鄉、一經覺察、爭赴附近高地奔避、而秩序乃大亂、房屋被水沖倒者無數、即該處車站員工寓所亦被水淹及、近站荒地上所居棺木均隨水漂流、車站上分路夫一名失蹤未獲、另一分路夫之妻被水淹死、火車軌道全在水中、故當時淞滬車祗開至張華浜站折回、直至昨晨五時水勢漸退、至九時許始退盡、淞滬車遂始得直開炮台灣、所有交通全行恢復、又悉昨日下午兩路電報電話電氣路簽等完全修復、

航訊

▲進口無船到　被颶風阻滯之各商輪、昨日風勢雖小、惟在吳淞外拋錨避風之各輪、至下午方始開行、故昨日僅祗麥狄遜、襄陽丸等四船進口、餘皆不及來滬、須今日方可抵滬也、

▲長江輪出口　兩天被阻之長江輪共有十船、至昨午於風息之後、各江輪始陸續出口、候令晨開往長江各埠、本日上水之江輪、連同瑞陽丸等有十四艘之多、

▲浙海輪可來　甯波班已經兩天未有船開、招商局之新江天、三北之甯興、昨有電報來滬、今日可以進口、滬甬輪本日起可以復航、又溫州班輪嘉禾號、電告在途避風、三北之福州班萬象輪、亦電稱途次平安、此外滬台班崇德班、本日全可通行、

▲兩郵船誤期　大來之西雅圖班郵船麥遜遜、已被誤一天、決改今日出口、又舊金山來滬之克爾夫倫號、亦改延至本日往香港、日郵之龍田丸、亦遲誤一天到上海、

▲英輪失事訊　太古之鄱陽輪、在安慶下游遇風擱淺、昨日該行得訊、已派輪前往拖救、

南京路被大水冲壞馬路正在修築時情形（麗光攝）

飛機

前日本埠發生颶風暴雨、中國航空公司之京滬綫、因之不能飛駛、昨日雨雖停止、但東滬道仍有颶風、故飛機亦停止飛航、定今日通行、又賑災會朱慶瀾、本定前日乘飛機飛漢、自飛機停留後、朱氏亦逗留滬上、現定今日五時搭機赴漢、視察災情云、

租界

▲低窪成澤　昨晨七時、記者分至各處視察、自日昇樓向浙江路南行、以至東新橋一段、積水深可盈尺、惟以天蟾舞台與天韻樓之間爲最深、即黃包車亦不能通過、福州路神仙世界前、有水四寸許、河南路口總捕房、以至江西路四川路俱被水淹、沿斜橋至貝當路、亞爾培路、蒲石路、環龍路、因該地爲滬西最低區域、且洩水不易、故水甚大、而積潦最廣、沿蘇州河北岸、因地較高、洩瀉又速、則未有水、跑馬廳中、宛如湖澤、所搭運動看檯、大半吹撲水中、聞傷心之水、約在二尺有餘、九時許潮去、水亦對退、時黃浦灘頭之閒人、佇稍浦江、觀此滾滾江流、咸興一夜天災、已至若是、回溯漢災、其慘狀更將有若何之感、因以議論紛紜、

▲話線有損壞　本埠公共租界及法租界區電話、因雨水及潮水之浸襲、以致有多處電話不通、據該公司報告、昨日共損壞地道下之電話綫共十七道、即開始趕修、因地道內浸氣之水太多、一時尚難着手修理、即事修理、亦非一時所能修竣、

▲電車行半日　公共租界電車、除八九兩路電車於昨晨開出外、其餘公共租界各路電車、及法租界電車、昨日上午因交通未恢復、故均未開出、直至下午一時半、公共租界各路電車、始完全恢復、法租界電車、亦於下午二時許開出、照常行駛、

▲南京路損失　南京路路面係紅木砌成、自經兩日劇風驟雨、木受水漬、遂起膨脹、加之積水激盪路面、驟然高聳、自西藏路以至外灘數處、因崩激過烈、木塊被水沖散受損者都百餘、處晨間道路工程處立派工匠從速填修、時風雨尚未停止、故祗草草將路面砌平、俾免礙車輛行駛、雖屬草草築竣、時已午後一時矣、

▲拔樹與坍牆　靜安寺路與霞飛路兩路西段兩旁所種之法國梧桐樹、因道路遼闊、巨廈稀落、被風吹折獨多、外灘爲數更夥、計自新開河至外灘公園間、約拆有三十餘枝、至坍牆之屋、僅愛文義路西摩路口、有一磚牆坍塌、時在風雨緊張之時、路人稀少、故未被壓受傷之事發生、

湖北路昨晨大水時兩旁店舖大部不開門（王開攝）

南京路中段情形（王開攝）

南市

▲自來水斷　南市內地自來水公司之吸水機、向借用華商電車電氣公司之電流、自電氣停供後、自來水亭遂亦無法將水提起、於是南市各地水管、一律告罄、昨（二十六日）晨各家開放龍頭、均皆涓滴不流、各水爐茶館、因以不能開業、附近法租界之人家、咸到法租界水爐担買冷水、遍地既水深沒踝、而飲戶反踄水買水、尤覺罕見、其附近江邊者至碼頭汲水、既不浜江、復遠隔租界之人家、則將馬路旁之太平龍頭鐵蓋揭起、龍頭中滿儲清水、乃以杯瓴掬起、注之桶中、你爭我奪、同時有十餘人圍在一處掬水者、蓋以地中水管地位較低、故尚有涵蓄、不致一時或缺、自來水公司乃急向法商電氣公司接洽借電、以便提水、至上午十時五分、一度有水、五分鐘後、又復斷絕、十一時始克照常供給、惟平時水量係三十碼左右、昨係借電提水、故水量僅有二十碼不到云、

▲電車停駛　華商電車、因總廠機器爲水浸損壞、電流停止、昨日起一路小東門至高昌廟、二路西門至小東門、三路圓路、四路西門至高昌廟、完全停駛、於是南市各路公共汽車、乘客擁擠異常、黃包車利市三倍、今晨起各路電車、完全恢復原狀、

▲電燈熄滅　前日南市沈家花園路華商電氣公司總廠機器間、被水浸入、致遭損壞、於下午五時餘、南市電燈熄滅、及至下午十時、各處完全熄滅、公司當派工匠修理、奈因機器間浸水頗多、一時無法抽出、加以重要機件、稍多損壞、及至昨日下午六時餘、始告修理完竣、各處電燈、恢復原狀、但前晚住民、因電燈熄滅、紛赴各烟紙店購備洋燭、遂致各店洋燭銷售一空、

▲積水成潭　南市十六鋪董家渡直達南車站、沿途均有積水、滬南區救火會內、水竟沒至小腹、此外如凝河路、西倉路、吾園路、胡家弄、也是園弄、先棉祠弄、金家栱杆、石皮弄、土地祠路、廣福寺路、向漾弄、阜民路、望雲路、文家弄、以及國貨路、桑園路、徽甯路等處、均積水成潭、盡成澤國、遙望一片汪洋、交通爲之阻斷、而風雨幸至午九時相繼停止、其積水迄至晚上、尚未退盡、

▲沉船倒牆　十六鋪大達碼頭、正由市工務局在彼興工修築駁岸、所圍竹笆、被狂風吹倒、各處崗警、咸在水中值勤、市公安局水巡隊之辦公座船旁之廚房船一艘、因已陳舊不堪、致遭風浪打激、豁啦一聲、全船沉下浦底、至辦公座船、亦已年久失修、岌岌可危、此次受狂風暴雨激盪後、幾致沉沒、幸經船上各官警設法搶救、得免於難、小南門內喬家柵第十三號門牌、裘浩然家後面牆垣、亦遭狂風吹激坍塌、藥局弄第五十八號門牌、徐勝芳家屋頂上北首荷葉山牆、亦爲狂風牆坍、直倒在鄰居吳金桃之平屋上、該屋本已年久失修、故突然打擊、屋即坍倒、中華路第三九七號門牌、廖國瑜家東首山牆倒下、各處商店及商民住戶所蓋之涼棚、均遭風吸去、最苦者日暉港及徽甯路一帶草棚、屋頂被風吸去十之八九、幸未傷人、陸家浜路旁所植之樹林、俱爲狂風拔起、飛舞空中、幸爲時皆在昨日上午兩三時間、故未致傷人、至於南市一帶、忽然謠言謂十六鋪至南碼頭等處、馬路上因浦潮起岸、積水至一丈有餘、人民咸扳登屋面避水、而居戶商店內所有雜物、全部衆至道路上等情、實則盡屬子虛、

▲木排漂散　南市十六鋪木行林立、風起時不防有若此劇烈、故浮置靠江木排、均未加纜、迨風急雨大、無從帶纜、俱隨江流漂散、大半漂至龍華浦中、昨日午後、潮退雨止、木排隨潮退至外灘公園及歐戰和平塔前、共有數十根、且有一缺攤至外灘、經人撈去、

閘北

▲線斷燈滅　前日閘北柳營路等處、電線被風吹斷頗多、濟陽橋電燈廠總開關、於下午六時、因颶風暴雨而損壞、閘北各處電燈、於六時零八分、完全熄滅、當由公司派工匠修理、及至六時半、始行修竣、各處電燈、於六時三十六分、始行恢復、

▲草棚浸毁　閘北太陽橋一帶、近京滬路兩旁江北人所居之草棚、遭此次暴風雨之侵襲後、除破漏者不計外、倒塌者亦不下數十所、在京滬路之南面、近大統路者、約有二三百所、全部被水包圍、其地位較低者、草棚之內外、浸水達三四英尺者甚多、

▲行人淹斃　虬江路西首、大統路北段旱橋北交通路等、皆成江河、室中變成水精宮、中興路兩旁所植之樹、多數被風吹倒、當經各該警區所搖電話至工務局、派小工到來栽植、全皖會館西間壁、及大統路中興路角、與滬太汽車公司西首等之籬笆、完全被風吹倒、即該汽車公司之涼棚、亦均吹毁、承仁里七號樓房後牆、亦於前晚九時左右倒塌、幸未傷人、其他普善路一帶、太原坊後、中華新路北、大統路底、嘉郡會館後、太陽廟前、麥根路車站東、永安公司棧房後背大空地及塚地等、均成一片汪洋、即各馬路較低之處、如虬江路梓壽里兩邊里弄等、積水昨日至晚未退、電話局話線亦多損壞、目下正在趕修、大統路鐵路南潭斃一行人、會悉名吳樂山、前業皮匠、年約三十左右、有一絨母許陳氏、在滬、已由四區公安局着地保於今日投地方法院報驗、

吳淞

吳淞地處海濱、風潮較滬尤大、前日下午起、風勢轉緊、暴雨驟至、潮水突漲四五尺、黃浦江內所有船隻、均避入藴藻浜、十時許、風雨不停、晚潮更大、水漲過岸、各沙島盡成澤國、吳淞鎮低窪之街道、已水深過膝、霎時間、慘沽之聲、不絕、奈時已深晚、電燈熄滅、無從探詢究竟、昨日風轉西北、潮水完全退落、茲經記者調查所得之災情、分誌如次、

▲岸上災情　當秋潮暴漲時、各沙島盡被淹沒、殷行附近之隱沙房屋、完全坍倒、居民男女失蹤者、約四五十人、昨日已撈獲死屍十餘具、經吳淞濟生會備棺暫爲收殮、但死亡確數、尚未查明、尚有鼎興長興鴨窩石頭等各沙島之災情、亦未曾得到消息、吳淞鎮外馬路一帶電桿木吹折不少、所有一竪立依周塘等之大廣告牌、均一掃而光、草屋倒坍數十起、停在藴藻浜之草木排、均被巨浪打散、各木行頗受損失、塌、浦濱所有各魚行之魚池堤、被水衝毁、鮮魚池內蓄養之青魚白魚等、完全逃去、損失約數千元、

▲船隻失事　在巨浪中失事之船隻、有黃大林猪船、在炮台灣被風浪激沉、船夥未傷、裝有活猪一百十一隻、漂流滿江、船身不知下落、又王長順裝猪一百十九隻、船貨均不知去向、舟子八人、被一進口輪船見而救起、又金長興漁船失事、死船夥朱林江一人、屍體昨日已由救生巡船撈獲、又金永春木植船、吹覆江邊、有趁風打劫者、將船底擊毁、物件竊去、昨已拘獲陳興永胡章福二人、搜獲贓物、暫押於水巡隊、又民永利沙泥船失縱、金元興猪船擱淺於依周塘、打撈公司在浦江內沉沒小輪一艘、

▲當局察勘　昨日上午、吳淞公安第七區長趙澤州、所長張繼光、市政委員唐繼之、劉友相、會同前往被災各處察勘、並指揮救濟工作、下午上海工務局派科員王克治帶小工百餘人到淞、勘查海塘、搶險修理、聞寶山一帶海塘、經此次滷潮擺殘後、危險已極、大有朝不保暮之勢、倘一旦潰決、則有關上寶數縣生命田產、現寶山縣趙縣長已急電省廳、火速撥款興修、藉資防堵云、

漢口路工部局前（王開攝）

浙江路情形（王開攝）

浦東

浦東方面、此次受颶風影響、茲擇要錄下、

△恐怖世界　全浦電燈、於前晚七時、因電線被風吹斷、同時熄滅、頓成黑暗世界、加之風雨不止、居民欲出外購買燈燭而不能、故大半在暮暗中過生活、莫不恐慌萬狀、至九時忽一明而又滅、直至天明仍未放光、蓋電燈公司亦不易修理也、電話線亦完全不通、致浦東西消息告斷、至昨晚尚未能通話、晚間九時許、浦潮暴漲、浦東方面浸陸三四里、屋基底者、水深過膝、屋中不能睡臥、馬路上進水成河、底處深及人腰、一時人聲嘈雜、間有因聞漢口全埠陸成巨災、疑爲上海將成漢口第二、莫不惴惴自危、小孩哭聲、雞犬鳴吠聲雜作、狀殊可怖、幸至十二時半、水勢陸續退去、離浦較遠者、至天明尚未退盡、最闊之東昌路上、尚水深尺許、工務局工人竭力排泄、午前十時、始行退盡、又浦東董家渡華昌火柴梗片廠、浸濕大批梗片、完全變黑無用、損失二千餘金、泥牆圈瑞和梗片廠、亦浸濕梗片不少、損失約八百餘金、其他沿浦各堆貨棧房、進水濕貨者不一而足、塘橋區地勢較底、故田間所厝棺柩、爲水浮起、漂流水面、隨波逐流、水退後、已離原處甚遠、

▲坍屋傷人　前晚風勢最大時、浦東有幾處房屋、牆頭本不堅固、因爲雨所濕、一經風吹而倒下者甚多、幸未傷人、東昌路太平里第一埭平房山頭倒下、新街華興里十號平房牆頭倒塌、爛泥渡油車茶館牆頭及烟囱均倒、其他塌倒牆頭者甚多、樹木亦拔去不少、浦東胡家木橋美成冰廠冰房兩所、稻草所蓋之頂、完全被風捲去、白蓮涇兩岸亦有冰廠八所、被風捲去屋頂、內貯之冰、完全露天、但昨日午後天氣放晴、致冰漸漸融化、一時又無處搬避日光、各廠主莫不憂形於色、白蓮涇美商大來公司南首周家渡北面、有碼頭小工所搭之草棚一埭、約十五六間、前晚被風完全捲倒、內中所住者、都係江北藉貧民、一時不及逃避、致當場壓死男子二人、傷男子七人、死者家屬昨日尚無力購棺收殮、故抱屍痛哭不已、受傷之七人、昨日已由他人代爲舁送醫院醫治、聞有一二人傷勢甚重、恐亦有性命之虞、聞若輩均揚州人、端額碼頭上做工度日、惟姓名尚未查悉、

▲交通斷絕　昨日狂風急雨、黃浦江中、上午尚有班頭小輪及渡船往返、浦東西載客行、至午後風勢益尤、怒濤洶湧、行舟浦中、危險萬狀、故小輪渡船一律收港、即載客最多之太古公司頭班輪、亦繫泊浦東碼頭、停駛、浦東西交通、因此完全斷絕、一般渡客尚未知、咸聚集東西兩岸各渡等船、開有胆大三舢舨夫、竟索價渡每人大洋二元、方允渡江、但至午後三時以後、亦未有再敢冒險載客者、午後五時、有楊樹浦英美第三烟廠女工數十人放工出來、聚集洋涇浜碼頭候太古小輪渡浦無着、身受風雨打擊、莫不戰慄無人色、且有碼頭邊行走避雨時、顚仆不已、狀至可憐、後卒由某甲商得某公司拖船同意、始被若帶過江云、

▲舢舨傾覆　此次颶風過滬、其勢之大、爲晚近十年來所未有、浦江中大小船隻、因滬關警告較早、事先得充分防範、故未受若何損失、海關水巡捕房第一二二八號舢舨、前日午後四時、由舢舨夫祈貴如由蘇州河內獨自搖出、甫入浦江、即被大風捲覆、祈落水浮至南京路碼頭、始由新順興小輪救起、得未溺斃、亦云險矣、其他民船、水巡執團未據報告、大致均屬無恙云、

愛而近路小菜場（麗光攝）

零星

▲下午放晴　颶風於前夜過滬後、其餘波至昨日上午五時許始漸絕、同時暴雨淫潮、亦一併減退、淞潮至七時半、即退至平日之水平程度、暴雨由暴而小、由小而微、至下午一時後、雨雲消息、陽光復見、颶風餘波、則至傍晚始靜、

▲風球落下　自滬關方面於二十四日接得颶風行將到滬之消息後、當於是日午後四時半、急切通知浦東陸家嘴旗台、高懸黑色風球、警告大小船隻、一律不得出口、前日全日暴風急雨、直至昨日風勢急轉趨向東南、午後風勢和緩、二時半天氣放晴、滬關以颶風過去、航海已無危險、即於三時令該旗台將該風球落下、准許船隻出口、總計該風球自懸起至落下止、共爲四十八個半小時、

▲打破紀錄　昨日救濟水災委員會發表浦局總工程師查德利對本會發表意見如下、稱九月十二日（即陰曆八月初一日）上海將有大水等語、查工程師意見以爲向來每年此日、潮水固然較大、但不能超過昨夜（八月二十五日）潮水最高之點、按昨夜潮高、比較從來潮水最高之點、尚高半尺、蓋因颶風襲來、及揚子江水勢盛漲之故、雖將來情形難以預測、然就目下眼光觀察、九月十二將有大水之說、殊無根據云、

急振會開重要會議
推朱慶瀾負責放振
六省振款分配妥當

上海籌募各省水災急賑會昨日下午召開聯席常務等會議、議決要案多起、茲將開會情形分別探錄如左、

▲聯席會議　市府與急振會昨開聯席會、出席者許世英張羣虞洽卿杜月笙王曉籟朱子橋黃涵之王一亭聞蘭亭郎志豪等、討論（一）災區放賑案、決議公推朱委員慶瀾完全負責放賑、由各團體各推代表一二人參加協助、（二）決議本會即函報市政府備案、

▲常務會議　出席人數同前、推許世英主席、報告事件、一、各省報災請賑支區、內計安徽九件、江蘇六件、河南一件、二、本會自本月起、至本月二十五日止、共收賑款洋十六萬一千三百九十六元八角四分、又規銀二百兩、三、照前議決案、撥付漢口放賑朱秉麐君振款洋二萬元、由黃常委經託中國濟生會轉匯朱君、四、郎委員志豪請加撥安徽振款一萬元、經許王黃三常委簽字同意、請追認、五、撥付運漢放振麵粉五千包、福源莊八月二十一日期票、計銀九千九百五十兩、（該粉業已運漢）六、款由黃常委經付、顧馨一君收領、顧有收條存查、七、報告顧馨一君致黃常委函、代買進現貨西貢二號米各千包、共計價銀五萬三千八百九十七兩三錢七分、已由黃常委於八月二十五日付出中國銀行八月三十一日期銀二萬六千八百五十一兩八錢二分、（照原價支付一半）經過情形、由王常委一亭報告、討論事項、七、關於安徽急賑方面、決議皖北請劉玲生君担放、支配現款一萬元、麵粉一萬元、皖南請翟鳳成君担放、支配現款五千元、米五千元、皖中請徐國治君担放、支配現款五千元、西貢二號米一萬元、至杜月笙君所助麵粉五千包、則酌量分配皖北皖南皖中三處施放、八、關於湘豫贛蘇浙五省急賑、一、湘省支配賑款二萬元、二、豫省支配賑款三萬元、三、贛省支配賑款一萬元、四、蘇省支配賑款兩萬元、五、浙省支配賑款一萬元、至五省如何配賑、派員散放、由朱委員子橋酌配、九、安徽宿縣賑災委員會李君恆條陳遍種蕎菁、以救災荒、並附開辦法案、決議由本會撥三千元交李君購買蕎菁籽種、經安徽宿縣入手、負責辦理、並責令將試辦情形隨時報會並通知財務委員查照、十、張市長等提請加推執行委員及常務委員案、決議公推朱子橋、曾鎔浦、張岳軍夫人、俞鴻鈞、潘公展、鄭毓秀、郎志豪、屈文六爲常務委員、張岳軍夫人、徐維震夫人、鄭毓秀、潘公展夫人、杜月笙夫人、張之江夫人、虞澹涵女士、王孝英女士、王胡寶貞、楊肇壎夫人、張嘯林夫人、王寵惠夫人、林克聰女士、李祖虞夫人、劉王立明、劉菊村、蔣作賓、劉萬青、盛蘋臣、劉鴻基爲執行委員、

▲兩組會議　又設計勸募兩組聯席會議、出席委員褚慧僧黃任之郎志豪等、推李祖虞爲主席、報告事項、（一）沿途募捐案、討論事項、議決推定黃任之褚慧僧翁國勳負責研究、（二）住戶募捐案、議決推郎志豪葉家興張一麐負責研究、（三）報館募捐案、議決不成立、（四）如何勸請房東捐助房租助振案、議決原則通過、並致函上海業主公會及上海房產公會、推定曹志功研究起草函件、（五）如何勸募使不重複或勸募不普遍案、議決不成立、（六）呈請政府速加捲烟稅以充振災基金案、議決照辦、（七）呈請政府停辦一切目前不急需要之事案、將所留預算移充救災費用案、議決照辦、（八）呈請政府批准如捐助房租等、成爲法令案、議決照辦、（九）呈請政府辦理路運附加捐六個月案、議決照辦、

▲防疫組工作　防疫組之計畫、已於昨日議定、內中共分三股、爲衛生股防疫股及醫務股、按此種組織可供五萬災民之需要、每股之主任旨在求一、飲料水之清潔、二、歸納污物、其中防疫股之工作、以注射各傳染病防疫針及各醫院及藥房施診施藥、更有水上救護隊及陸上巡迴救護隊、至於其他公私立救濟團體、均盼盡量與該組合作、如有詢問事宜可通知上海九江路B一號五樓劉瑞恆組長、

■朱慶瀾
▲改今晨飛漢

國府救濟水災委員會委員朱慶瀾氏、及華北慈善聯合會委員查良釗氏二

□日政府

▲慰問我水災

人、爲調查長江一帶水災事、應國府救濟水災委員會之推戴、本擬於前日上午七時飛漢、沿途視察災情、因昨前兩日天氣不佳、不能飛駛、朱等遂因而延期、茲悉昨日下午因天氣已轉佳、朱接中國航空公司之通知、謂明日（卽今日）如天氣可維持不變、則飛機可出發、因之朱等已準備於今晨七時許再至龍華飛機場候乘飛機出發赴漢、如今晨天氣良好、當於今日下午二時十分到漢口、

▲日皇捐款

日皇曾捐十萬日金、救濟中國災民、此款已於昨晨由正金銀行交日本公使館、由重光公使定日內將此款交國府救濟水災委員長宋子文、

▲重光入京

日皇以長江一帶、大水爲災、犧牲無數之生命財產、表甚深之同情、特命重光公使入京、向蔣主席表示同情之旨、同時幣原外相亦代表日本政府、向蔣主席表深甚之同情、因此重光公使昨夜偕林出書記官赴京、并擬滯留一二日、

□漢難民

▲又到二百餘

漢災難民第一批乘江順輪到滬、收容於大南門高昌司廟陸家浜下三官堂及斜土路瞿眞人廟三處、昨日由社會局公安局及同仁輔元堂派員發給口糧、暫維生活、下午有數慈善人士會集得十餘元、亦在高昌司廟發放、每名小洋四角、至繼續到滬者昨有二百餘人、係乘招商局江大輪到滬、大半在滬有親成之人、下輪後卽散去、無投靠者、有江西汚湯范漑關難民十五名、由金順偰陳愛國率領至高昌司廟收容、同來湖北黃陂西南鄉難民二十餘名、亦至該處、聞今明日尚有到滬者、社會局方面、擬至以上三處不能容納時、卽送入湖州會館、

□各團體

▲華洋義振會　均當仁不讓

華洋義振會二十五日開董事會、到宋漢章、白納脫（花旗銀行經理）、饒家駒司鐸、王一亭、顧吉生、朱吟江等、對於種種急賑方法、作精密之討論、但以災區過廣、經費不充、頗感困難、定於二十七日下午五時再開水災急賑會議、該會以轉瞬金風漸起、各地災民必致飢寒交迫、趕製棉衣一萬套、一俟製成、卽運往災重區域散放、（一）昨日該會收到賑款、（一）南洋吉隆坡米商公會電匯洋五千元、（二）南洋馬尼剌華僑匯來一千元、（三）耕義堂五千元、係閩僑胡文虎君捐助大宗萬金油而貴趣者、（四）利達洋行二千元、又該行大班個人捐五百元、

▲湖南籌賑會

湖南匪災之後、繼以水災、且受災最早、春時災象已見、現災區之廣、達五十四縣、災民千四百餘萬人、中央賑務會據報告及調查所得、認爲最重災區、旅滬湘人昨日假銀行俱樂部成立旅滬湖南籌賑會、當舉秦炳直程潛汪詒書賀耀組程頌萬葉開鑫陳介聶潞生柳菊生周砥青劉世傑陳滄來余叔奎許彥飛洪子儀爲委員、柳菊生陳介周砥青爲常委、暫以鹽業銀行爲通信處、其宣言及進行方法容俟探明續報、

▲甯紹急救會

近以旅漢同鄉避難來滬者衆、或因貧病交加、或因人地生疏、昨特函三北招商甯紹太古怡和日清各航輪公司、過有船隻由漢來滬時、先一日電告、以便派員前往招待、並推朱賈禹君主持其事、聞該會昨接赴漢救護團主任毛和源魯指南漢洪善帆等經電、略謂本團設辦事處於甬興輪、漢水勢稍退、最高時計五十二尺、退七寸、全市水電均有、人心尚安、同鄉被災而願回籍者約計一千餘人、准今晚乘新甯興輪下駛、直開甯波、日至團再行出發、向各處救濟、如何情形、容再告、漢地風勢頗大、沿江房屋危險異常、特此附聞、

▲湖北籌賑處

湖北駐滬籌賑辦事處、傳念慈李鼎安劉善甫三君、向各慈善家募得救時疫保安油四十萬瓶、裝成二十大箱、由賑務委員會主席許靜仁先生咨請財政部發給免稅護照、赶日交輪運鄂、

▲市聯會

上海市特區市民聯合會、昨召集全市各區分會代表大會、討論急賑水災辦法、公推王延松主席、議決、一、請商會登廣告、通告會員商行號、請其自動於七天或五天內、將其營業抽十分之一或二十分之一、另作爲賑款、二、議決印發勸賑標語十萬份、分送全市商店張貼、以資宣傳、三、議決組織（上海特市）市民聯合會水災急賑委員會、以全體市聯會全體委員及各區分會出席代表爲委員、推張一塵王屏南陸文中劉仲英王肇成爲召集人、四、議決推袁履登陸文中張賢芳張子廉爲設計委員、五、議決由委員會組織水災呼籲隊、六、議決各用白布製長條標語、懸掛馬路中、以資宣傳、

▲各工會

本市工界李永祥朱學範等、討論本市工界及各工會捐助工資充賑問題、擬定期召集各工會舉行會議、商籌賑辦法、各工會亦紛起謀籌賑方法、一、閘北水電工會定於本星期召集臨時理監會議、討論捐款助賑事宜、二、南市春華橡皮廠工友劉松泉鄺永泉等、昨日集合全廠工友討論、一切已決定每人捐助工資二天、三、本市輪船木業工會、前日舉行理事會、討論工友捐助工資助賑、當卽推定葉翔皋陳杏泉向各廠工友勸募、

▲中華儉德會

爲籌備全國水災籌賑游藝大會事、於昨晚特召集常務董事會議、主席饒福康、記錄沈公謙、決定九月五日六日及十二十三等四日爲游藝大會之期、計分、一、京劇、二、音樂、三、明星歌舞、四、崑劇、每日只限一組、均係特請最著名之高尚藝術家担任、非尋常之游藝會可比、入場券分一元二元五元三種、均送由賑災會加蓋印信、再行發售、以昭大信、並請各商家捐贈品、卽日成立籌賑游藝會委員會、主任王曉籟、文書鄭漢三、宣傳鄭青士、總務陳福康沈公謙劉紫綸李經緯、經濟陳庶務李經綸沈彬翰、票務董仲華、劇務王曉籟、京劇陳福康屠開徵陳僧麟、音樂程午加黃紹華鄭若孫王瞿之張樂亭劉小棚、明星歌舞周世勳鄭榮生張樂亭、崑劇張麗雲張惠卿諸君、

□教育界

▲商賑災辦法

上海職業教育界同人、昨日下午三時集會於中華職業教育社、討論募款助賑辦法、到陳聘伊李伯俊褚輔成劉湛恩賈佛如倪文亞歐元懷趙侶青鄭通和黃任之江問漁楊衛玉潘仰堯等、（一）公推江問漁主席、（一）主席報告今日集會旨趣、（一）劉湛恩提議本會應分組進行、可請各種學校聯合團體各推派代表加入本會爲執行委員、（一）黃任之提議、由各組聯合推出代表組織執行委員會、（二）極贊同此事、可卽日請大規模舉行、由各級學校之學生担任募捐、三、採取分工合作辦法、募捐工作可分頭進行、但款應集中於仁濟堂之急賑總委員會、（一）主席發表贊成劉黃二君主張、並謂於大學中學小學之外、加學術團體一組、此組主張極贊同、並希望各校早早進行、能集款項先送急賑會、尤所企幸、（一）歐元懷發表、大學聯合會卽其一例、原有組織再行擴大、以資普遍、款項多寡似不必限制、最好大學以一元、中學以五角、小學以下不以程度高下爲標準、能力並不以各校學生爲限、款到日期似可略展至九月三十日爲宜、至教職員捐款亦可一體進行、此種辦法藉以喚起學生同情心、於教育上影響甚大、似可積極進行、（一）褚慧僧主張開會愈早愈妙、可卽於本月三十日舉行、款額以每人至少納若干爲度、又願多捐者聽、以外最好如貧苦無力者免、（一）主席更覺有伸縮餘地、（一）請就各位所發表意見商定辦法、議決由各大學各中學各小學先行集會、推出代表五人、於三十一日（星期一）下午三時、仍在中華職業社集會討論、（一）主席提議、各學校或機關可備募捐匾、每月由各方隨員捐助、每月由急賑會派員監視開匾、議決可酌量辦理、但須先行報告急賑委員、得其認可、

□童子軍

▲將沿途募捐

上海市童子軍水災募賑委員會、前日開第二次常會、由汪剛主席、羅烈紀錄、討論事項如下、一、沈委員提交起草本會組織條例、業經擬就、請修正通過案、議決、修正通過、二、汪委員提本會工作計劃、請修正通過案、議決、修正通過、三、確定沿途募捐日期案、議決、定九月十二日、四、聘請蔡經紳吳鑫二同志爲本會常駐幹事案、議決、通過、議畢散會、該委員會由中國童子軍上海市理事會組織、徐佩璜沈恩孚汪剛白越羅烈黃汕冷雪樵吳楚瞿越梁九人爲委員、推定常務委員、設游藝六科、宣傳交際會計募捐事務若干人、設幹事聘請若干人、除科主任之外、由委員互推担任之、工作時間、每日上午九時至下午五時、除星期日外、第一期爲籌備時期、第二期爲實行籌募時期、第三期爲放賑及結束時期、工作計劃、第一期（一）呈請中國童子軍司令部上海市黨部市政府教育局社會局公安局等機關備案、及請公安局英法二租界工部局保護、（二）傳達本會之意志、并在日報宣傳、捐募工作之情形、置辦徽章、物品、登報及劃分捐募地段、籌劃募捐游藝、組織各種推銷隊、職員期期籌款、（三）組織募捐隊、竹筒、督促募捐隊工作、（四）游藝會開會、保管募捐各隊所得之款、五、委定遊藝會之職員、六、編排遊藝節目、七、徵求各商店捐助物品、八、佈置遊藝場、九、計劃會場販賣之核及保管所募得之款、及銷售游藝券以及物品等之款、十、辦理日常事務、（放賑及結束時期）一、接洽購辦物品及粮食、二、委派運輸事項、三、派放賑員及放賑隊、四、函謝各界及惠款者、五、報告賑目及捐款數目、六、結束各項事務、

□各商界

多熱心助賑

▲豆米行業

本市豆米行業同業公會、昨在豫園路萃秀堂會所開臨時會員大會、惠鈞主席、一、各地水災奇重、同業亟應設法救濟案、公決推舉募捐委員從事籌募、卽席公推陳煜明朱子香嚴筱泉先祥生前耕傅昌裕曹幸耕朱允長余炳文等十二人爲募捐員、組織豆米行同業救濟水災募捐委員會、陳煜明爲召集人、定本月二十八日上午全體出發、向南北市豆米行同業勸募、二、從略、三、瀛米來源恐慌、應否呈請政府要求取消浙省米禁案、公決、應卽備文呈請市政府轉咨浙江省政府撤銷米禁、

▲電影院

中央影戲公司張巨川發起之上海電影院聯合助賑水災一事、定月之三十一日起舉行三日、此三日中各戲院所得售資、不除原有一切開銷、悉數助賑、各院所映之影片、亦由各影片公司捐助、不取租費、昨聞各影戲院加入此團體者、除中央公司範圍內七家外、又有華威公司經理排片之戲院、合共十六家、各院應映之影片亦已排定、

▲味雅酒樓

總店支店飲食部自動將昨日營業收入充作振款之消息傳出後、昨日顧客踴躍、該樓臨時佈置醒目之災民五彩圖、用各種警醒字句、勸人解囊救濟被災同胞、其侍役小帳等、亦一併充入、並請各股東夫人小姐奉贈各顧客功德紀念牌一枚、謹代災民致謝、

▲衣莊業

昨在小東門菜館開會、議決自八月二十七日起至九月三日止、南北市及租界各衣莊門市營業總收入抽百分之十爲水災振款、

▲煤業

派員向各同業捐募水災振款、已捐到者七千餘元、未收者一萬餘元、兩共約有二萬元之數、擬收齊後、卽行匯交水災急振會施放、

▲知味觀

石路香粉弄知味觀菜館、除由全體職工概捐薪工半月外、並定於今日起至下月二十五日止、此一月中之門市部售款、以最多之一日、連本及小賬等悉數作振款、已函請急振會派員監督、

□各方面

▲助振與告災

▲杜陸之熱心

此次江淮流域水災之重、爲數百年所僅見、中外人士於此莫不具有同情、本埠法租界華董杜月笙陸伯鴻兩氏素熱心於慈善事業、經商允法總領事、由逸園暨娛樂場慈善基金項下撥款五萬兩、以爲振濟各省水災之用、俟至下月倘擬添撥鉅款、繼續振濟、此舉在杜陸兩氏固屬惻憫爲懷、而法總領事亦深得救災恤鄰之道也、

▲兩報館助振

（一）申報館編輯營業等部同人、以此次災情奇重、急賑刻不容緩、特由各部處同人集資二千元、並再定期三月減膳節資一千元、併濟災黎、（二）時事新報館同人、近亦踴躍輸將、以充急賑、業已收足現洋一千元、交由本埠水災急賑會散放、

▲豫派員到滬

河南災情奇重、待賑孔亟、河南民政廳長兼二十路總指揮張鈁氏、曾於京謁蔣主席、本擬來滬籌賑、以時局關係、未克抵滬、並以蔣主席囑令赴平接洽要公、張氏乃改派二十路總指揮部參議余仁代表來滬、現余氏已於日前抵滬、昨晨往訪旅滬汴紳范要人、請爲介紹、當由范君偕同余參議往見張市長王一亭諸氏、均允爲竭力籌募賑款、並先撥款十三萬赴汴放賑、結果甚爲圓滿、余氏以此次來滬請張氏外、已定日內返汴、

▲公董局華員

本埠法公董局胡方錦君、憫災況之慘痛、爲特發起就局中會計捐務秘書等三部同人、共募賑款、一俟集有成數、卽行彙解、以盡互助之心、

▲西安來電

陝省災者六十餘縣、現報新災、浩劫未已、朝邑韓城平民華陰等縣、因黃河泛濫、及渭境盡成澤國、均紛報水災、沖沒田廬、淹斃人畜、爲狀甚慘、陝北疫症尤烈、已蔓延十九縣、

政記公司

廣利輪沉沒

出事在青島附近　分公司電詢眞相

昨日本埠各報載青島電訊、政記輪船公司廣利輪、二十四日由滬開青、在途觸礁沉沒、斃旅客八十餘人、遇救十餘人、新聲社記者昨特至漢口路政記上海分公司探詢、據云本公司共有輪船四十八艘、總公司設在大連、分公司則安東青島上海牛莊天津香港廣州福州廈門烟台龍口均有設立、廣利輪載重一千四百噸、裝有無線電、船長日人福田木島、係行駛青島威海衛安東等處、並非行駛上海、分公司尚未接到廣利在青島觸礁沉沒消息、今見報載後、卽於下午一時電大連總公司詢問、電文如下、「報載廣利觸礁否復」、及至下午八時、該公司仍未得復電云、

日本取締

上海去輪

指爲虎疫流行地

東京二十五日電通電、日內務省指定上海爲虎列剌流行地、於二十日官報發表、本日內務省衛生局通告各地稅關長及各府縣知事、命取締自滬開到船舶、

世界書局

待遇條件解決

▲共計簽訂二十條

▲分別普遍加工資

世界書局全體職工提出改良待遇、業已由勞資雙方自行談判、於昨日正式簽字解決、茲將各項情形分誌如下、

▲談判經過　出版業工會世界書局分事務所、因該局資方提出改良待遇條件、曾通告、不得與工會單獨談判、以致未便進行、於是雙方於十七日起開始談判、由資方代表沈知方陸費伯鴻徐蕭南洪光明衛東、勞方代表王永年、昨日下午三時、工會派楊壬沈士芳、會同分事務所代表與資方沈知方正式簽字解決、

▲待遇條件　一、承認上海市出版業工會有代表世界書局工友之權、所屬會員在法律範圍以內之事務、并按月補助分事務所事業費、最低八十元、二、職工加薪、不足二十元者加五元、原有工資在二十元以上加四元、四十一元至五十元者加三元、五十元以上者、按月工資總額平均後照加、例如四十一元以上加二元、（正）折工不在此限、（發行所供膳不供宿、有契約者不在此限、印刷所供膳宿）、三、學生徒最低標準十二元、甲、已進學生徒加薪、原有工資在八元至十元者加二元、十一元至十二元者加三元、十三元至十四元者加二元、乙、未來學生徒、第一年初進四元、第二年成績優良者十四元、成績低劣者十三元、第三年成績優良者十六元、成績低劣者十五元、四年考核及格、照職工待遇、（發行所不供膳宿）四、茶役加薪二元五角、發行所供膳不供宿、印刷所每人加薪二元、五、如有夜工、每人全夜津貼一角、半夜津貼一角正、印刷所夜工加班以三小時爲限、甲、八小時爲一工、五小時爲半工、加工至多不超過五小時、乙、星期加班、與平日同、六、疾病辦法、職工（月工及件工）如遇疾病、得向公司指定醫生處免費診治、藥費亦由公司担任、並於病期內（經醫生證明）照給半薪、以二個月爲限、逾期作事假論、（但如患花柳肺癆、不在此限）件工照前三個月工資平均比例照給半薪、八、婚喪假期、婚假（指本身及兒女婚嫁）、喪假（指父母夫或妻）本埠十天、外埠二十天、不扣工資、件工每名每天貼洋七角、九、規定例假、遇下列假期、工資全數照給、件工每名每天貼洋七角、（發行所假期照舊）甲、星期日、乙、國慶日、丙、國歷年首年尾共給假五天、丁、中央政府規定之紀念節、十、進退職工、公司得優先僱用工會會員、倘因故開除、當先通知工會、因下列情事而缺勤者、不以缺勤論、甲、由國家機關命令行使選舉權時、乙、由國家機關指派爲證人鑑定人陪審員、或其他無俸之公職時、丙、被選爲國家機關或法定團體之代表、而行使此項職務時、丁、担任工會幹事理監事職務時、但須事先通知公司、經公司之許可、并以五人爲限、十一、件工工資照三個月之工資比例照給、十二、限制告假、發行所在春秋造貨期內、印刷所在春秋及廢曆年首年尾、不得告假、（婚喪疾病及其他緊急事故不在此限）、十三、經公司許可者變通之、十四、生產比例、每十二個月統計一次、本條約施行後、如有顯著退化時、公司得召集勞資會議、設計改善、十五、遵守規章、公司一切規章通告等、職工有絕對遵守之義務、不得違抗、十六、升工問題、印刷所每月一律升工二趟、發行所照舊、無故曠工在半天以上者、取消升工、照折賬標準計算、十七、件工升工、年終加薪、不再有特別休假、每年終加薪、以生活狀況與營業情形、但公司營業收入不滿二百八十元時、不得提出加薪之要求、十八、未盡事宜、本條約簽訂後、凡有未盡事宜、悉依現行法令辦理、十九、抵觸部份無效、本條約自民國二十年九月一日起發生效力、二十、條約份數、本條約一式四份、勞資雙方各一份、餘二份呈送黨部市社會局備案、

英商公共汽車

售票繼續罷工

惟新工已有上車練習者

英商公共汽車公司全體售票員罷工後、數路工人、堅持罷工、昨日公司仍勉強開駛、請求各界援助、茲將昨日情形、錄誌如後、

▲新工練習　昨日公司方面行駛一路、二路、五路、九路、公司已令查票代行售票職務、一路靜安寺至老靶子路、二路洋涇橋至公園靶子場、五路三茅閣橋至北車站、九路靜安寺至提籃橋、現新招之售票員四十人、訓練完畢、並已有少數上車練習、純熟後、各路公共汽車、卽可恢復、

▲請求援助　英商公共汽車公司罷工委員會、自罷工後、堅持不復工、昨請求各界援助、其目的、誓不復工、並進行討論對付公司壓迫工人步驟、

市商會

請整理兩鐵廠

▲陽◎揚◎增◎加◎鐵◎產◎量◎

▲充◎實◎製◎造◎機◎器◎原◎料◎

市商會昨電南京實業部云、據本市鋼鐵機器業同業公會函稱、查我國工業落後、經濟困窮、迫於應振興工業、欲圖自強、生產出品、對外爲抵禦國際侵略、對內爲解決民生問題、是以對於實業部籌備中央機器廠之舉、惟局會尚有進一步之意見、貢獻於實業部、謀國家鋼鐵之根本、夫工業之需要、尤賴於原料、國內所產之原料、可謂絕無僅有、國內製造之需用、類多仰給於外國、不求根本解決、如近來市上生鐵價格飛漲、尚非操外人、是直接受其影響、間接受其影響者、製造機器也、工業也、推而廣之、凡全國之人民、莫不受其影響、當今之時、欲抵禦侵略、必先固其國家、欲固國家、必先振興工業、欲振興工業、必先製造機器、欲製造機器、必先充實其原料、是故欲求根本之道、則莫如儘先開發礦產之原料、查國內礦產豐富、無物不備、不過不圖開發、坐棄利於地、但凡事之進展、必由逐步辦理之程序、應分先後、今宜擇其輕而易舉者先行積極辦理、如漢冶萍揚子等兩鐵廠、成績昭著、雖停辦多年、礦廠俱在、應請實業部加以積極整理、恢復產品、以供製造機器之需、卽能抵禦一部分之經濟侵略、然後對於其他礦產、逐漸籌劃進行、隨時開發、倘使一切原料均能自給、則經濟侵略、何患其不能抵禦、因將以上意見、函請貴會轉達實業部採納施行、則國家幸甚、工業幸甚等情前來、據此查該公會以振興工業、必先製造機器、欲製造機器、原料之需要、惟煤與鐵兩種、所請於事敗垂成之漢冶萍公司及揚子製鐵廠、加以恢復而整理云、卽能抵禦一部分之經濟侵略、理合據情電請鈞部鑒核、俯賜採納、實爲公便、上海市商會叩有、

社會局組織

工廠管理審委會

本市社會局前爲研究改進本市各業工廠管理方法起見、曾有工廠管理研究委員會之組織、茲以工廠法施行之後、關於工廠設備改進等項、有積極研究之必要、若再另組委員會、恐職權分歧、轉多窒礙、爰將原有工廠管理研究委員會改組、定名爲上海市社會局工廠管理審議委員會、該會簡章、業經市政府核准備案、茲將原文錄後、第一條、本委員會（以下簡稱本會）以審議本市各業工廠設備及改進管理方法爲任務、第二條、本會設委員十五人、由社會局局長分別聘之、並指定一人爲主席、第三條、本會遇必要時、得由社會局分別延請各業專家列席會議、第四條、本會議決事項、應呈報社會局核定行之、第五條、本會每月舉行常會二次、必要時得舉行臨時會議、均由主席召集之、第六條、本會開會時、得請社會局管理員或工程師及工人代表等列席、陳述意見、第七條、本會對於審議事件、遇必要時、得推定委員赴與該事件有關係之工廠、實地考察、第八條、本會開會以二分之一委員出席爲法定人數、議決事件取決多數、第九條、本會議決案、在未經社會局核定以前、不得對外發表、第十條、本會辦理文書等事務、由社會局指定人員兼任之、第十一條、本會得分組辦事、其細則另定之、第十二條、本簡章如有未盡事宜、得呈報社會局核准轉呈市政府修正之、第十三條、本簡章自呈奉市政府核准之日施行、

反日援僑會

辭職各委已復職

確息、該會常務委員會方面、茲據反日援僑委員會保管科主任王延松、近向該會及市黨部提出懇准辭去一切職務、聞其辭職之原因、係因該會內部工商兩界對於主張頗有出入、而致稍涉誤會、王氏以有鑑於此、處於工商之間、頗感困難、再卽提出辭職、繼之而辭者、有張一鏖陳霆鋭王漢良等四人、一時該會內部謠言甚佈、而外間傳說、且謂該會卽將分崩離析、現經各方協力疏通、會內部主張漸趨一致、工商兩界非常融洽、王氏亦經該會切實挽留、允卽到會繼續負責、而其他辭職之各委員、亦已先後打消辭意云、

絲廠同業

全體代表大會

上海市絲廠同業公會、昨日召集全市絲廠代表開全體臨時大會、到沈驊臣朱靜庵黃錦帆等及各廠代表九十餘人、沈驊臣主席、報告請發蘇浙絲業公債經過情形、並稱此次向財實兩部接洽、京滬往返需時、以致延至今日、始得實行發行手續、亦已與基金保管委員會劉曼若君商洽妥協、各廠商應先赴各該地絲廠同業公會出具證明書後、持赴保管委員會、按照車數支配標準金額領取債票、並須各具切結書、明領得公債後、卽行依照財實兩部令、力圖復業、以維工人工作、改良出品、發展國外貿易、其發行日期、定下星期一起（卽三十一日）開始發行、我同業請卽依照前項手續辦理云云、次議工廠法規案、由沈主席報告與社會局往返磋商無效之各情後、經各代表加以縝密之討論、僉以工作小時以及各節、我絲業萬難遵辦、本廠出品少而負担重、同業虧本支持、若再施行法規、各廠勢難維持、應請主席據情再行函呈社會局、務求體諒絲業現時之苦況及危殆情形、予以維持之援助、一俟歐美絲市行轉機、再行從長計議、末由沈主席報告請發公債權利、公決照辦、寬以時日、雙宮絲廠亦呈准同業、自本月十九日起、與白廠絲同收附稅、以前未繳附稅之出口雙宮絲、應由各廠按照出口數量、向商品檢驗局領取憑證、至江海關補繳附稅、然後向保管委員會領取公債云、散會、

華美協進社

中國委員會開會

華美協進社中國委員會、昨午在香港路四號銀行俱樂部開臨時會、歡迎該社副會長姚叔來君、由該會副委員長劉湛恩主席、並當場議決、一、建議紐約本社在美積極協助救濟中國水災、二、定期聯合滬上各公團、歡迎美國飛行家林白夫婦、凡願參加者、可與滬江大學該會事務所接洽、

越界築路

裝設電話問題

▲公用局催促速解決

上海電話公司裝接公共租界越界築路電話一節、因前上海華洋德律風公司與交通部上海電話局所訂通話合同、於十九年十二月十六日期滿、附件失效、無所根據、卽由市公用局嚴行制止、惟該局爲顧全事實、維持電話交通起見、提議在正式通話辦法未解決前、由上海電話局與上海電話公司訂臨時合約、使該處市民已裝電話者、免致中斷、未裝者亦可裝設、經屢次邀集雙方代表開會討論、各項條件大致商妥、七月十五日一次談判、公司代表對於臨時合約草案中、公司應遵守中國法令一條、未允接受、遂告中止、迄今月餘、公司絕不表示態度、公用局以是案久懸未決、殊爲遺憾、且此項臨時合約之期限、原定至中華民國二十一年六月底爲止、俟雙方儘此期限內磋商以後久長辦法、現距限期僅有十月、上項地段經營電話事業、臨時合約問題、自應速謀解決、比悉該局已函促上海電話局轉促該公司、切實表示意見、一面並函上海電話公司、於最短期內表示願否訂約、如果不願、卽酌定最後處置方法、以免長此延宕云、

郵務工會

力爭維護郵政

本埠郵務工會、因新郵政總局組織法、動搖郵政基礎、爲維護郵政計、經向立法院行政院交通部陳情、並請復議修改、但正請求復議之間、郵政總局長將總局考績稽核秘書等要處取消、復在組織法規定之外、任用徐世芳爲主任秘書及書記三人、該會以新組織法規定之主任秘書、既無明文規定由局外人充任、而局內資深熟練之人員、勝任之冗員、何必多費國帑、聘用無經驗之人、總之此次郵政總局長私用書記、實屬濫用人員之漸、兩會現正向局長力爭、並忠告新進主任秘書及男女書記、一星期內自動引退、

出租汽車

同業將改現收

上海出租汽車同業、對於客放賬、已垂二十餘年、早已成爲慣例、本爲便利顧客而起、無奈每有不良客家、每每成爲濫賬、或割價或拖欠、至付賬時、再加人工文具各項捐稅、大公司二三萬、中車行五六千、小車行三四千不等、每年約在數十萬元、從前汽油賤、捐稅輕、一切開支均少、尚能忍痛、今則付出各項、無不較前倍增、收入租價因同業相爭、反強行削價、重受意外暗虧、以致同業中因環境逼迫而宣告閉歇者、已有十餘家之多、是以該業

中國航空公司被控案

昨日上午更新審理

「原告固未可有過份要求」

被告對死者應加以矜惜

中國航空公司上海號飛機、於去年十二月九日由滬飛漢、機甫升空、突與浦江停泊之民船巨桅相撞、機墮而駕駛員及乘客皆受損傷、有殷文龍者、充漢口英商安利洋行買辦、因乘該機回漢、亦罹斯厄、其妻孫氏、年方念六、遺一子、尚在襁褓中、事後乃向航空公司要求賠償損失、數額綦鉅、經公司予以拒絕、該氏乃延律師訴於第一特區法院、曾一度開庭傳審、未及訊畢、而承審推事因有更動、故昨晨由李謨推事升座第九法庭更新審理、據原告殷孫氏訴稱、今所要求損失之數爲十萬三千〇卅六元四角九分、其種類爲、一、喪費二千二百八十七元、二、我之葬費二千五百元、三、我子本榮教養費一萬元、四、我之慰藉金一萬元、五、死者每年收益之損失七萬八千二百四十九元、此款係請人壽保險公司計算、至於控告理由、當由我之律師陳述、遂由原告代理律師起稱、本案係根據民法六五四條起訴、因飛機之出事、既無不可抗力之情形、又非旅客之過失、該公司應負賠償之責任云云、繼由被告上海航空公司代表律師辯稱、原告要求之數額殊屬不當、如既追贈養費、復需慰藉金、疊床架屋、毫無根據、況是日飛機之失事、並非駕駛員之不當、確係不可抗力之所致、而該航空公司前經中央議定歸軍政部主管、後歸交通部主持、足見其不能與輪船鐵道等業相提並論、原告之引用民法六五四條、更不適用、且中美所訂合同、規定該公司並不以運送旅客爲目的、生滬漢航行之飛機、亦註明「公司對搭客及行李不負危險之責」字樣、但其殷文龍已承認一切章程、最後一次之客票、雖未簽字、而彼則來時乘飛機、已非一次、有售客員姚姓命其簽字、此點將來可以傳證明、總之本案先决問題、在責任之誰屬、苟此過失責任不須公司負担、則原告要求損失、自不成立、故請求庭上先將責任問題爲判决云云、李推事以飛機失事、原屬不幸、當責任問題未判决前、被告對死者應加以矜惜、原告亦不可有過份之要求、若雙方各持己見、縱使由法律判决、恐難得其平、故諭本案改期、仰兩造出外進行和解、再行定期審理、

沈維嶽解送

司令部訊核

淞滬警備司令部、本月十七日下午備文派偵緝員楊鳳岐王斌投法捕房報告、謂查有反動份子沈維嶽、一說係鄧演達之秘書、匿居愛麥虞限路一五九號、請爲協拘移提等情、捕頭立派中西探員、會同按址前往拘獲、帶入捕房、解經第二特區法院訊、據沈供、實名陳石、南通人、爲私塾教師、否認是沈維嶽、法院諭候移送高三分院訊核在案、昨日由高院郭刑庭長偕推事張宗儒檢察官開庭訊、因禁止旁聽、其訊問情形、無從紀錄、訊問結果、被告交司令部來員帶去訊核、

山東商界聯合會成立

旅滬山東商界聯合會、於八月念三日在醉和春開會、選出執監各委員、複選常委及出席團各若干人、選舉宣誓就職、議決、自八月份起、會員納入會費六元、每年兩次月收捐云、

市運動會

國術部徵求展期

市運動會國術部前晚假座皇宮社開國術館會議、當場議決、凡報名男女國術館等、定至二十九日截止報名、九月五日下午二時、在市國術館開會、國術比賽之詳細規則、於下次開會討論之、

第二區水電工人

贈徐阿梅匾額

上海市第二區水電產業工會、昨日下午五時在魯班路會所、舉行贈送徐阿梅匾額（「見義勇爲」四字）典禮、到會員二百餘人、鼓舞歡騰、爆竹喧天、

□尚有本埠新聞轉入第二張第四版□

商業金融

閔行第一區長吳景青辭職案

▲縣府令呈縣核奪

上海縣閔行第一區區長吳景青、近爲該鎮義大什貨店門前堆置油桶、上前干涉、發生衝突、致勤衆憤、指爲特勢毆辱、函呈縣政府、要求將吳撤懲、而吳亦以因公受誣、呈縣辭職、現嚴縣長以事起細微、彼此難免有誤會之處、故咋特訓令閔行商會、將當時情形查明、報候核奪、並着向各商家切實勸導、以息爭端云、

男女兩孩迷路

本地女孩命根新、年十五歲、身穿影白熟多短衫、元色洋紗褲、黑襪黑鞋、於二十二日下午七時、在寶興路貝勒路地方迷路、又無名男孩一口、年約七歲、上身赤膊、下穿白褲子、和尚頭、赤脚、於同日下午九時、在巨潑來斯路地方迷路、由捕先後查見帶入盧家灣捕房、訊其姓氏住址、均不能答、捕頭論令暫留捕房、候家屬認領、

工會消息

▲上海郵務職工會 及郵務工會前日開第七次聯席會議、主席繆鴻俊、黃公復、討論、甲、(一)郵政總局組織大有變更、並委派局外人充任要職、本會應如何表示案、議決、一、呈請立法院行政院、伸明組織法不合各點、請予修改、二、呈請交通部、在組織法未修改前、所有郵局組織、應仍維持原狀、三、函郵政總局局長錢春祺、請即停職、並抄送副函通知該局外人員、限於三天內自動辭職、四、組織宣傳委員會擴大宣傳、(二)推定文件起草委員案、議決、推定蕭蔭清、珊葛飛、繆鴻俊三人起草、限二天完竣、(三)推定宣傳委員案、議決、推定傳德民、陸京士、趙樹聲、史濟寬、朱學範、于松橋、劉心權、張克昌、黃公復、康雍、齊嘉謀、等十一人爲宣傳委員、並由趙樹聲負責召集、(四)定期派代表至郵政總局請見局長錢春祺案、議決、推定常務委員辦理、並定於二十四日(星期一)上午十時在工部間集合、(五)推定代表至市黨部陳述經過案、議決、由兩會各推定二人、共四人、定於二十四日下午二時至市黨部、乙、捐款救濟各地水災會、議決、通決、(一)辦法、薪津合計五十元以下者捐薪一天、薪津合計五十元以上至二百元捐薪二天、薪津合計二百元以上者捐薪三天、(二)捐款請由郵局如數暫墊、在九十兩個月分兩次扣還、(三)交宣傳委員負責宣傳、(四)此項捐款、全數購麵粉、以其半數運往漢口、並函請漢口郵務管理局協助放賑、其餘半數送交國府賑務委員會負責放賑、(五)推齊嘉謀葛飛陸京士康雍繆鴻俊五人負責辦理、

▲第六區針織業產業工會 昨開第九次理監聯席會議、主席陳克進、討論、一、社會局通令各廠自八月一日起、實行工廠法、並令各該工會呈報實施情形、本會如何呈覆案、決議、根據各廠答覆呈報上級、二、由文書股通知各廠、並囑詳覆、本會『七九』紀念日工資一節、業由廠方發給、定於何日分給案、決議、本擬卽日發出、因會內經濟困難萬分、暫緩實行、以作燃眉之急、一俟經濟寬裕、當如數發給、並通告各會員一體知照、三、義和襪廠關於中央規定工廠紀念日工資問題、往往不能遵令辦理、應如何處置案、決議、由理事會呈請上峯訓令該廠、毋違法令、

商場消息

▲三和牌素食佳品應世 夏秋此時、食品、最忌細膩、養牛家每遇之、淡而無味、冬菇白蘑又非常人家所能常食、於是而醬菜尙矣、醬菜之佳者、又莫過於揚州、味旣鮮美爽口、又深合衛生、實爲夏秋唯一無二價廉物美之食品、惟市上所經售者、只有三和牌一種、別有風味、確爲眞正之揚州出品、現歸西新橋北首濟華堂藥房獨家經理、久慕刊江風味者、可一快朶頤也、

▲異軍突起之補物 上海江西路三六八號安生西藥部、近與德國著名二大藥廠開爾默克及凡納二代表瑪賽耳及白萊兮二君在滬簽訂合同、獨家經理環球聞名之弗老靈大補片、瑪氏牛肉精、克洛特胃片、黃色清導片、該藥現已來滬、銷路極廣云、

標金 標金市氣略萎

昨二十六日、標金稍潛萎靡、風浪雖平、變化仍屬不少、始終共有七兩數錢迴顧、結果復跌二兩餘、人心恍惚、交易無多、尙以清晨道路積水甚深、行路殊感困難、故交易所同業、未到者頗衆、殆銀市微跌、開盤卽低、旋後傳聞某銀行購買、且外匯掛牌牛擋、略有起伏、後市和緩之象、且因值逢週三、外匯無市、自早晨十月份開盤卽降二兩爲七百七十四兩八錢、大條僅降十六分之一至八分之一、銀價則跌四分之一、私電只縮八分之一、美股漲落均屬無幾、旋後元茂永大德成大興永同太昌乾昌祥等校買進、傳說某銀行着手而進、加一兩餘、英金揭佈時爲七十六兩、掛牌既縮一二五、美金二五、月金加一分半、續漲三兩、竟達七十九兩一錢、各匯交易不暢、僅銀行對做十月美金念九元八七五、九月英金一二七五、旋後天豐永大興永丙興及大連帮等咸有出售、遂瀉却四兩餘、十點半左右爲七十四兩六錢、俄頃元茂永元大永大德成等均進、立加二兩餘、十點三刻爲七十七兩、但賣風不絕、福餘宏利丙興等而售、當又小去三兩餘、惟間有一兩餘進退、十一點半爲七十三兩六錢、時加一兩餘爲五兩二錢、乃物品及乾昌祥等買進、又以正金吸十一月英金八一二五、往後義豐永宏利等脫手、乃英金可結七五五至一二五、與有印匯報大四安那、至午刻爲七十二兩八錢、旋由三兩一錢收盤、揭價改爲八百十一兩八錢、計撳卅六兩至三十三兩、午收三十九兩、

後市開盤七十三兩、繼因印匯報小二安那、元茂永等賞進、然由二兩半加至四兩、入後僅以數錢上下、交易亦無大異、直至三點後、忽謠某國某內閣業世之說、故市場人心一震、遂降二兩餘、三點半爲七十一兩半、此後買氣似濃、志豐永大德成永亨永豐等紛紜追購、當向上進計穩三兩、四點時爲四兩半、旋後極形平定、祗抑小二三錢、迨四點卅分收市爲七十四兩四錢、較前天計跌二兩四錢、惟買方不佬、續已哄上一兩光景、爲七十五兩有另、按全市最大七十九兩一錢、最小七十一兩半、計有七兩六錢差次、物品早市五兩、午收三兩二錢、下午三兩、收市五兩、揭價計撳四十兩至三十七兩、登賬七十兩距七十三兩、補水七兩、上午七十二兩、現貨赤條交易有限、僅盈豐恆收進二三百兩計加九兩、餘無成交、又錢面上交易求供不一、統計元茂永元大永大德成志豐永同太昌萬興元興永均進、順利丙興福餘天豐永義豐永福太亨均出、大興永乾昌祥源泰等大戶初稍進、旋後則賣、下午同太昌萃昌永隆生日昌鼎興均出、順利元茂永志豐永源茂永豐永亨大德成均進、大連帮共出七八百條、進八九百條、廣帮仍無交易、

大條回縮

昨據倫敦電訊、大條銀均已轉落、如近期縮去另六二五、遠期縮去一二五、同爲十三辨士八七五、脚地中國略有售出、印度先進而後復出、交易稀少、收市後現貨買戶如足、遠期市況堅定、又接紐約電訊、美銀價亦開之回低二五、計現貨爲二角七分六二五、英對美仍是〇、爲四元八角五分八七五、美對英加上三二一份之五、計四元八角六分另三二一份之二五、日美同升一分、爲四十九元三角九分、日英仍計二先令〇三二一份之十三、倫滬先令短去一二五、爲一先令三辨士、孟買現貨降去四安那、爲四十三羅比十一安那、遠期亦小六安那、爲四十三羅比〇七安那云、

外匯 各匯平靜

昨英美銀市、均稍報跌、市平、近期買戶不爽、而遠期堅固也、至滬市匯豐掛牌、均亦縮去半擋、比前天下午改縮、後計英金縮減一二五、現爲一先令二辨士半、美金二五、計念九元三七五、日金加一分半計一兩六錢八分半、餘均見縮、香港則加一二五計八十兩半、殆內盤各匯頗形和平午收和緩、昨不相軒輊、誠明縮暗平之象、華商交易有限、因晨初被水所阻、故不克赴市場、而金市稍行複雜、終則略降、計英金僅成交數萬鎊而已、大致金業中會量也、美日兩匯更覺鮮少、下午因逢週三、向例無市、

▲英匯 內盤不過〇六二五升縮、上午出價一先令二辨士七五、買價八一二五、三井與上海對做九月七五、和豐買十一月八一二五、有利出七五、正金台灣買八一二五、買價八一二五至八七五、午收出價七五至八一二五、買價八一二五至八七五、

▲美匯 內盤僅以〇六二五迴旋、上午出價念九元八七五、買價三十元、和豐出三井進五做十月念九元八七五、午收出價念九元八七五至卅元、買價三十元至三十元〇六二五、

▲東匯 內盤祗以二五升降、早市出價一兩六錢五分五、買價一兩六錢五分、正非出八月一兩六錢五分七五、午收出價一兩六錢五分半、買價一兩六錢四分半云、

厘市 厘市轉升

▲洋厘 昨八月二十六日、厘市稍趨堅勢、交易匆多、國幣上午爲七錢二分五厘半、下午計七錢二分五厘八毫七忽半、比前午加上一毫二忽半、各業出入不旺、各銀行互市交易五六十萬、上下午票劃各款二百數十萬、故人心平穩、江南小洋加上半厘、上午爲六錢五分四厘三毫七忽半、下午計六錢五分四厘半、廣東雙毫升上二毫半、上午爲六錢四分四厘七毫半、下午計六錢四分五厘、銅元又短二千文、計大盤爲三百七十二千五百文、衣牌降去十五文、爲二千七百〇三文、角坯二百四十一文、貼水二十九文、

▲銀拆 昨逢星期三、匯豐收進仍計六十萬、華商各莊收解平常、各銀行收進數十萬、各業稍有用途、故拆息見俏、上午一錢七分、下午一錢九分、比前午加上六分云、

紗花 紗市疲勢漸露

紗市軟化、下落甚激、其原因本屬疲軟、徒以多頭拉緊本月、致遠月亦跌、現銷略趨、不無相當引力、茲本月份收貨者甚少、首先下落、遠月突然不能穩定、現銷漸轉淸淡、各地水災綦延、雖包銷旺、故人氣疲軟、上午跌一兩至一兩五錢、午後再跌三六錢、趨勢或將迫五十兩之勢、

	上午	比前日跌	下午	比上午跌
八月	一五五・六〇	一・〇〇	一五五・〇〇	六〇
九月	一五五・九〇	一・〇〇	一五五・三〇	六〇
十月	一五二・三〇	一・五〇	一五二・八〇	五〇
十一月	一五一・〇〇	一・四〇	一五一・七〇	三〇
十二月	一五二・五〇	一・四〇	一五二・〇〇	五〇
一月	一五二・〇〇	一・四〇	一五二・〇〇	四〇

棉市因天晴下落

天氣轉晴、美棉漲勢又定、且紗市下落、棉市亦不得不回疲、上午跌一二錢、市況亦未見樂觀、午後本月好四錢、遠跌一二錢、將視美棉爲轉移、

	上午	比前日跌	下午	比上午大
八月	三三・五〇	二五	三三・五〇	〇〇
九月	三三・七〇	四〇	三三・七〇	一〇
十月	三四・〇〇	四〇	三四・五〇	一五
十一月	三三・〇〇	五〇	三三・七〇	二五
十二月	三三・九五	三〇	三三・八五	一五

現紗銷轉淸、山各幫進一千三百五十包、行情略跌、

三十二支		十六支	
金城	二七五・〇〇	水月	三五三・〇〇
天官	二四一・〇〇	人中	一七一・〇〇
二十支		紅星	一七〇・〇〇
人中	一八二・五〇	日光	一七〇・〇〇
紅星	一八五・五〇	天官	一六八・五〇
藍鳳	一七九・〇〇	十支	
地球	一八四・〇〇	大發	一四八・五〇
富貴	一七九・〇〇	寶拿	一四二・〇〇
藍鳳四十二支	一七七・〇〇九	金雙魁星	一四七・五〇
		加禾	一三九・五〇

美印棉均回跌

美棉因缺乏重要買戶、天氣良好、而疲後因一部份空戶抵補而堅、跌五至十磅音、印棉因利物浦市況疲軟、及歐洲出口商賣出而跌、收盤疲軟、跌二羅比、三品紗近跌一元、遠漲二七角、

粉麥 粉麥大跌

▲標粉 昨日粉市、初開尙佳、繼傳美麥貸借問題、將成事實、更聞天津訂購十萬包、價爲二元六角、合津銀二兩二錢、直送天津、同時廠方訂定澳麥四五萬、價三兩八錢、或謂不止此數、一時傳說紛云、莫衷一是、總之數於福新阜豐廠在市大拋、爲數極巨、足見其訂購洋麥、毫無疑義、山東幫略有收買、餘下各幫與浮多、均皆拋除、同出、再鑒天已轉晴、人心更軟、各市處此惡劣環境、焉得不小、結果八月計小二分半、九月小二分半、十月小一分七五、十一月小三分、十二月小三分七五、一月小三分、十二月小三分五厘、
▲標麥 昨日上下午開盤、因芝坎電報、計小角許、繼傳廠家續定大批洋麥、津幫復定洋粉、再鑒天已放晴、人心因之大轉、浮多紛紛抛出、連帶痛斬、近期數月爲賣氣逼迫、猛跌至極點、廠方四托行家代拋、市面疲到極點、跌至一錢三分、之現象、結果八月小九月、九月小一錢三分、有十一・十一月小一錢一分、十二月小一錢、一月小八分、

糖市 新貨小呂青開盤甚俏

產處糖市來電、古巴現糖價爲一・八七五、比前逐升〇六二五、紐約期糖九月份一・三八、猛升八分、十二月份一・三六、五月份一・四四、非比升四分爪哇現期糖仍乏升降、本埠公會劃盤交易均寂、荷糖粗砂白十一兩六錢、中砂白十一兩一錢、需要另落、太古B號十一兩八錢二分半、ＤＹ號十一兩四錢半、市氣亦平、號盤有衆德隆號售開新貨二號小呂青一千六百包、價元十兩〇四錢、頗爲俏秀云、

茶市 綠茶市氣挺秀

▲歐莊進意仍濃

昨日本埠洋莊綠茶、益趨挺秀、綠各歐莊對於歐莊土莊綠茶、進胃仍濃、昨又成交一千另五十三箱、價各堅俏云、

公債 證券市場今日休業

▲因本月交割數量過巨

▲今日專辦理清算手續

▲昨僅九月份上場交易

▲各債券市况寥落異常

明日爲華商證券交易所辦理本月份期市存賬交割之期、因各經紀人存賬數量過巨、深恐一月間不及辦理、乃經公會要求、今日休業一天、俾各經紀人專行預理清算手續、故今日市場交易、將暫行休業、後日(二十九日)起照常營業、並開拍十月份期市定期交易、昨日市價、因本月份期市已宣告停拍、故各方交易、驟見清淡、市場狀況、寥落異常、初開市價、降小數角、嗣後各盤、趨勢盤旋、結果除現貨之裁兵念關較前回漲三四角外、其餘期貨各債、大致各小三四角左右、惟二十年統稅則趨勢平穩、較前彷彿云、昨市成交、倍見凄凉、期市做開四百三十七萬五千元、內二十年關稅一百〇六萬元、二十年統稅二百十四萬元、二十年捲菸念三萬五千元、十九年善後十七萬元、十九年關稅念二萬五千元、裁兵公債三十七萬元、編遣庫券六萬五千元、九六公債十一萬元、整六關稅等均未做開云、又現貨成交共計二千元、玆將全日間之漲跌情形、及成交總數、分別列表、詳誌於後、

債別期現	前開	最高	最低	後收	較前	成交數
裁兵現貨	五七・〇〇	五七・〇〇	五七・〇〇	五七・〇〇	漲〇・五〇	一・〇〇〇
二〇關現貨	六八・七〇	六八・七〇	六八・五〇	六八・五〇	漲〇・二〇	二・〇〇〇
編遣九月	五二・八〇	五二・八〇	五二・七〇	五二・七〇	跌〇・三〇	六五・〇〇〇
裁兵九月	七四・七〇	七四・七〇	七四・四五	七四・五〇	跌〇・四〇	五七〇・〇〇〇
一九關九月	六九・五〇	六九・五〇	六九・〇〇	六九・一五	跌〇・四五	二二五・〇〇〇
一九善九月	六八・〇〇	六八・二〇	六七・九〇	六八・〇〇	跌〇・〇〇	一七〇・〇〇〇
二〇捲九月	六三・七〇	六四・〇〇	六三・六〇	六三・九〇	跌〇・五〇	二三五・〇〇〇
二〇關九月	六六・七〇	六六・九五	六六・六五	六六・九〇	跌〇・一〇	一・〇六〇・〇〇〇
統稅九月	六八・四〇	六八・六〇	六八・二五	六八・六〇	不動	二・一四〇・〇〇〇
九六九月	一五・二〇	一五・二〇	一五・一〇	二五・一〇	跌〇・一五	一一〇・〇〇〇

絲市 日商補充灰經

▲廠經歐電不轉 市氣依然沉靜

昨日本埠洋莊絲市、益形沉寂、綠歐美市場、日絲競銷仍力、廠乾經去電不轉、昨祇日莊補充廠經鍍貨、計連納進金雙豹牌頂頭號十三至十五條份滬白廠經十包、價九百九十五兩、三井進上身頭二號八繭灰經五十包、價四百十兩云、

紐約日絲進口日旺

▲本月中已達三萬二千包

紐約生絲交易所、自採用日絲爲拍板標準以來、日絲銷額之激增、幾有一日千里之勢、生絲市場、各絲織商鑒於日絲開價較廉、類均購用日絲、是以進口日旺、昨據紐約絲業公會發表、本月中日絲進口數量較增、截至二十四日止已達三萬二千包云、

人造絲客銷仍難進展

▲咋祇烟青帮進遠期八十箱

內地綠織商、秋季人造絲原料、類均補足、運來人造絲客銷益難進展、市盤不振、咋祇烟青帮進遠期貨八十箱、計女君子牌三十箱、價一百二十兩七錢半、大物牌七十五箱、價一百二十二兩半、黑美女派二十箱、價一百二十九兩七錢半、黃金牌十五箱、價一百十六兩二錢半云、

市價

八月二十六日 星期三市

▲銀洋錢市

早市開出行情		午市開出行情	
國幣	七錢二分五厘半	國幣	七錢二分五厘八七五
江南小洋	六錢五分四厘三七五	江南小洋	六錢五分四厘半
廣東小洋	六錢四分四厘七五	廣東小洋	六錢四分五厘
銀拆	一錢七分	銀拆	一錢九分
銅元	三百七十二千五百文	銅元	三百七十二千五百文
衣牌	二千七百〇二文	衣牌	二千七百〇三文
角坯	二百四十一文	角坯	二百四十一文
貼水	二十九文	貼水	二十九文

▲國外匯兌

上海電匯至倫敦	一先令二辨士半
銀行即期	一先令二辨士半
銀行四月期	一先令二辨士六二五
四月期定期	一先令三辨士三七五
帶根電匯	一先令三辨士
四月期	一先令三辨士六二五
帶根定期	一先令三辨士
六月定期	一先令三辨士六二五
以上	
上海電匯至巴黎	七百四十八佛郎
銀行電匯	七百九十五佛郎
四個月期	七百九十五佛郎
上海電匯至紐約	美金二十九元三七五
銀行電匯	美金三十一元一二五
四個月期	八十兩〇五錢
上海電匯至香港	八十兩〇五錢
銀行電匯	八十一羅比五
上海電匯至印度	七十二羅比七五
銀行電匯	一百九十一兩半
上海電匯至新加坡	一百九十一兩半
銀行電匯	一百六十八兩半
上海電匯至東京	一百六十八兩半
上海電匯至漢堡	一百二十三馬克半

▲孟買棉花電報

孟加婆	八月近	二八羅比
奧姆辣	十一月期	二三三羅比五
白羅溪	十二月期	二四四羅比五
又	六月期	二二三羅比七半

▲利物浦電報

十月期美花	六・六六辨士
十二月期英花	七・六二辨士
一月期英花	七・六六辨士
米特令現貨	七・七八辨士
▲紐約棉花電報 美金	
十月期美花	六分九厘八
十二月期美花	七分二厘
一月期美花	七分二厘九
三月期美花	七分四厘九
五月期貨花	七分六厘六
現貨美花	七分
十月最高價	七分二錢
十二月最低價	七分〇六

▲滬南米市

常熟白粳	一七・〇〇至一六・五〇
無錫白粳	[illegible]

▲煤油

美孚老虎牌	對聽	一〇・〇五
美孚老鷹牌	對聽	一〇・五〇
老美乾	每箱	一〇・三〇
汽油	每箱	[illegible]

▲雜糧交易所(單位兩)

上午市價 大連黃豆 九月期 開盤	四・七三
標準邊餅 十一月期 開盤	—
新小麥	—
八月期開盤	三・八二
九月期開盤	四・一一
十月期開盤	四・一八
十一月期開盤	四・一七
十二月期開盤	四・二〇
下午市價 大連黃豆 九月期開盤	四・七三
標準邊餅 十一月期開盤	—
新小麥	—
八月期開盤	三・七四
九月期開盤	四・〇〇

▲上海證券物品交易所(元本位)

▲前市期貨證券市況 編遣庫券 八月期	五三・〇〇
裁兵公債 八月期	七四・七〇
一九關稅 九月期	六九・三〇
一九善後 九月期	六七・九〇
二〇捲烟 八月期	六六・一〇
二〇關稅 九月期	六六・八〇
統稅庫券 九月期	六八・五〇
足赤 銀價	七百七十二元八錢
九月份 上午開盤	七七・〇〇

▲金市

現貨標金每條	七百七十四兩五錢
足赤條金	七百七十二兩半
沙金	七百八十三兩半
倫敦銀塊市電報	十二辨士八七五
大條銀近期	十二辨士八七五
大條銀遠期	十二辨士八七五
英美日銀市電訊	二角七分六二五
花旗銀塊	四元八角五分八七五
美英匯水	四十九元三角九分
日美匯水	二先令〇三二一份之十三
倫滬先令	一先令三辨士

▲上海麵粉交易所(後市八月期)

	八月期	九月期	十月期	十一月期	十二月期	一月期
開盤	二・〇〇九	二・一三〇	二・一五五	二・一二五〇	二・一五〇	二・一六六五
二盤	二・〇〇九	二・一三〇	二・一五〇	二・一二〇〇	二・一五〇	二・一六七〇
三盤	二・〇〇九二	二・一三〇	二・一二五	二・一二〇〇	二・一五五	二・一六六〇
四盤	二・〇〇九五	二・一三五	二・一二五	二・一二〇〇	二・一五五	二・一六六五
五盤	二・〇〇九五	二・一三五	二・一二五	二・一二〇〇	二・一五五	二・一六六五
收盤	二・〇〇九二	二・一二五	二・一二五	二・一二五〇	二・一五二	二・一六五五

上下午收交粉一百四十四萬七千包

▲大連豆油 十月期開盤 四・〇九 收盤 四・〇八

▲上海華商紗布交易所

順手十六支棉紗(人鐘標準) 反手十支二十支作用

	開盤	二盤	三盤	收盤
八月期	一五五・九	一五五・三	一五五・〇	一五五・〇
九月期	一五五・二	一五五・〇	一五五・〇	一五五・〇
十月期	一五二・二	一五二・二	一五二・五	一五二・五
十一月期	一五一・九	一五一・六	一五一・四	一五一・四
十二月期	一五二・三	一五二・〇	一五二・〇	一五二・〇
一月期	一五二・五	一五二・〇	一五二・〇	一五二・〇

漢口細絨標準棉花

	開盤	二盤	三盤	收盤
八月期	三三・五	三三・五	三三・五	三三・五
九月期	三三・七	三三・七	三三・六	三三・六
十月期	三四・〇	三四・三	三四・五	三四・五
十一月期	三三・〇	三三・五	三三・五	三三・七
十二月期	三三・九五	三三・八	三三・八	三三・八五
一月期	三三・九	三三・八	三三・八	三三・八五

▲上海證券交易所(元本位)

▲上午 ▲下午 做開行市 [illegible]

粵港滬 天壽堂 老婢調經丸 尚治女界經病赤帶白帶不孕 每瓶一元 與各藥房新新永安先施均有代售

▲滬北米市

石根 特粳	十七元八角
金根 又	十七元七角
錢大根 又	十七元五角
朱陸 又	十六元四角
福根 洋尖	十七元八角
又 白元	十六元三角

▲船期 八月二十六日

▲長江 出口船 寧紹 念七日 三北、新北京 念八日 太古、新江天 念八日 招商、▲長江 宜昌 念七日 怡和
▲福州班 和 念七日 ▲青島 利象 念七日
▲溫州 臨州 念八日 ▲寧波 興利 念九日
▲北洋班 大連 念七日 [illegible]

滬甬杭鐵路行車時刻表 滬杭段

[illegible]

京滬鐵路行車時刻表

[illegible]

外洋輪船報告

▲溫州班 嘉禾 念七日 招商
▲北洋班 合通 念八日 怡和 平阜 念九日 太古 生州 念一日 怡和
▲南華班 寧波 廿七日 太古 新寧 念八日 太古 廣東 念九日 太古
▲長崎神戶班 上海丸 廿八日 日郵 長崎丸 念七日 日郵
▲德國亨寶 ▲俄國 ▲日本皇后 ▲大來 ▲法國郵船 ▲美最時

科學社十六屆年會（續）

▲圖書館報告（路敏行略謂）一年內因金價奇昂、書籍未能多購、僅購二十九種六十一冊、捐贈書籍者黃膺白、周美叔、葉友青、白山夫、丁緒保、羅良士、蕭綬經、顧鼎梅、諸衷心、趙晉卿、程一變諸先生、及省國學圖書館惠贈書籍多種、甚感謝、本期共變計雜誌二六七本、國際交換來者二十七種、二三〇〇本、書籍總數一七三八八冊、雜誌數一七六冊、後由主席介紹武漢社▲湯震龍報告　略謂個人頗從武漢來、武漢水災奇重、爲從來所未有、今天本不應報告水災、可是江水有兩種怪現狀、值得研究科學者之注意、一是長江中水比江灘水高、二、是上游之水、比武漢低、請諸位加以研究、並且個人還負一種使命、就是代表武漢中華大學、與武漢社員歡迎本社社員至明年舉行年會時、在武漢開會、藉知我國中部情形、最近數年開會地點、南京、上海、北平、青島、廣州、鎮江等處、均遍向我國東部云云、繼報告▲當選之理事　翁文灝、秉農山、楊杏佛、胡剛復、趙元任、張子高、當選爲理事、葉企孫、錢崇樹當選爲候補理事云▲議決各要案　報告後、即討論提案、其決議採誌如次、一、接受會計賬目案、決議、通過、二、下屆理事請增加爲十五人案、決議、通過、

又訊、吳稚暉、楊杏佛均於昨晨聯翩自京蒞鎮、出席大會、昨午在焦山松寥閣素餐、山省委陳孟釗、孫鴻哲作陪云、

蒙古各盟旗 設立中等學校計劃

業經蒙藏委員會擬定

將會同教部商酌辦理

蒙藏委員會、爲普及蒙古教育起見、擬於呼倫貝爾部、哲里木盟及伊克明安旗、卓索圖盟、昭烏達盟、錫林果勒盟、察哈爾十二旗羣、烏蘭察布盟及土默特旗、伊克昭盟及阿拉善旗額濟納旗、青海右翼盟、青塞特奇勒圖部、烏拉思蘇珠克圖部、及巴圖塞特奇勒圖部等處、各設中等學校、職業學校、鄉村師範暨中學學校二處或三處、應於民國二十六年以前一律完成、並冠各所在地之名稱、其辦法大綱十二條、亦經擬就、俟將會商教育部辦理、

今日孔子聖誕 各小學放假一天

▲並舉行紀念儀式

本市各小學校、以八月二十七日（即今日）孔子聖誕、遵照規定、應放假一天、同時於是日上午九時、各校分別舉行紀念式、以資記念云、

近三年來全國大學及專校概況（續念三日）

教育部高等教育司長孫本文之報告

四・各部會設立類似專科性質者

北平稅務學校、北平稅務學校、吳淞商船學校、國立蒙藏學校、北平警官高等學校、

（一）專科學校圖書設備及課程　各專校圖書數、近年內略有增加、民國十七年度爲一五七、六八一冊、十八年度爲一八四、四三四冊、十九年度爲一八九、一〇八冊、外國文圖書、增加較鉅、至十九年度尚不及四萬四千冊、有實驗設備之學校、僅十六校、其總價值十八年度爲三九四、〇一二元、十九年度爲四〇三、三八六元、

課目及每週上課時數、雖均有增加、然大部增加預科部份、十七年度共設一、五一〇種課目、十八年增至一、八〇九種、十九年度增至二、〇一四種、每週上課時數、十七年度爲四、四一九小時、十八年度爲五、三三六小時、十九年度爲五、四七四小時、就十九年度上課時數而言、僅及大學百分之十五、

（二）專科學校教職員及學生　教職員人數、民國十七年度計九六九人、十八年度一、〇九三人、十九年度一、〇九六人、其中任課者、十七年度爲六四七人、十八年度爲七二三人、十九年度爲七四七人、其中預科教員約佔百分之二十至二十五之間、教員等級、大部未分、故僅七分之一稱教授、餘大部稱講師及教師、助教僅百分之二、此外教員中兼校外職務者、計有百分之四十五之多、女教員約佔教員全數四十分之一、十八年度爲十九人、十九年度爲十八人、國立三校中、十八年度有女教員十四人、十九年度有十二人、其餘各校、僅寥寥五六人而已、專科學校每多設有預科、其預科學生數、平均約佔全校四分之一以上、民國十七年度有專科生三、四一二人、預科生一、三三三人、十八年度有專科生三、六一四人、預科生一、五六八人、十九年度有專科生三、四七四人、預科生一、三四三人、專科女生僅佔同程度學生百分之五、比例當大學女生之半、大抵在一百六十人至一百九十人之間、以國立音專、福建法專、武昌藝專三校爲多、合佔全數九分之五、近三年專科學校、共有畢業生二、九一〇人、視大學附設之專修科、尚少一百三十一人、

（三）專科學校經費　經費方面、民國十七年度歲入爲一、九三一、六八〇元、其中國省庫款占百分之七五、〇五、學生繳費占百分之一四、〇四、其他合占百分之一〇、九一、十八年度歲入爲八五六、二七三元、國省庫款占百分之七八、五一、學生繳費占百分之一一、六六、其他合占百分之九、八三、大致尚相彷彿、十七年度歲出一、一七九、一八九元、教薪爲最大部份、占百分之四三、一〇、次爲職薪、占百分之二三、〇六、辦公費占百分之一三、二一、設備費占百分之九、六二、其餘特別費、工餉兩項、合占百分之十一強、十八年度歲出一、八〇三、九二三元、教薪占百分之四〇、五一、其次仍爲職薪、竟占百分之二五、八、次辦公費占百分之一一、三九、設備占百分之一〇、五四、其餘各項合占百分之一二、二八、

公立各專校、每生歲占教育費、十七年度爲三三九、五三元、其間國省庫款爲三二九、一六元、私立專校每生十七年度歲占費爲一五五、五三元、國省補助款、平均五、五〇元、十八年度經費增加頗多、公立各校每生十八年度平均歲數爲四八六、四一元、內國省庫款爲四五二、六〇元、私立各校每生歲占費亦增爲二〇二、二六元、國省補助款平均每生占七〇、九元、

丙・總結　近數年來全國大學及專科學校概況、已略如上述、茲再就上述各項總結如左、

公立專科以上學校之每一學生、政府每年平均須擔負至七百四十七元七角六分之多、十八年度政府對於高等教育大學與專科學校兩部份、計共支出一六、八九一、〇九七元、以全國人口四萬七千四百萬計、每人須擔負大洋三分五厘、

全國現共有專科以上學校八十五所、每省平均可有三所、然實際分布不甚均勻、滬平兩地、竟占二十七校、幾及三分之一、專科以上教育、以江蘇爲最發達、學生達五、二三五人、其次爲廣東、計四、二五〇人、二千以上者四省、即河北二、九八六、浙江二、八〇一、四川二、三八九、山西二、一八〇、一千以上者五省、即福建一、七六六、遼寧一、六六七、安徽一、五三七、湖南一、二三三、江西一、〇九四、六百以上者、山東、河南、湖北、廣西、吉林等五省、其餘滿二百人者、僅黑龍江一省、全國合計每百萬人口中、有專科以上學校學生六十七人、即一萬五千人中、僅有一人、現受高等教育、以視歐洲、每百五人（奧）乃至一千一百人、（意）中、即有一大學生、已相差十餘倍之多、若與美國相比較、每一百四十四人中即有一大學生、相差在一百倍以上、日本目前每一千七百二十一人之中有一大學生與我國相差亦有十倍之多、我國高等教育之相形見絀、似足引起國人之深切注意矣、（完）

圖書增價 應補繳審查費

▲教部昨通令知照

教育部昨日通令各省市教育廳局云、案查本部教科圖書審查規程第四條規定、「呈請審查圖書時、應將圖書定價十倍之審查費、連同樣本呈納」、又「審定後定價如有增加、應照前項規定、補繳審查費」早經通令遵行在案、茲查各坊間發行已經審定之書籍、竟有任意增加定價、而不補繳審查費者、殊屬不合、除分令外、合行令仰轉飭該省轄地內各書坊、凡經審定後之各圖書、如增加定價、一律須先將增加定價十倍之審查費、補繳到部、以符規定、爲要、

暨大開學消息

▲明日下午舉行校務會議

國立暨南大學、定於八月念八日至九月三日爲中學部繳費期、念八日至九月十日爲大學部繳費期、（均由上海銀行及分行代收）九月一日至三日中學部註冊、九月七日至十日大學部註冊、九月四日中學部上課、九月十一日大學部上課、至開學典禮、大中兩部於八月三十一日上午八時、同在致遠堂舉行、又該校明日下午三時、鄭校長假華安召集校務會議、

市立理科實驗室 遷移新址

本市市立理科實驗室、係市教育局所辦、專供上海市立或私立立案各中小學校物理化學動植礦物實驗、及借用儀器標本藥品、以作教具之用、本年度自范鳳源主持以來、竭力擴充設備、添置儀器、自製掛圖、並分該室爲六大部份、動物標本部、植物標本部、礦石標本部、人體衛生模型部、物理器械部、化學試驗部、編行目錄、頒發各部、俾本年度各校自然教學、有實驗上充分之輔助、惟以原有地址、在閘北止園、交通不便、進行困難、乃呈請市教育局得准許可、於昨日（二十四日）全部遷移狄思威路天同路口昌世中學原址巨廈、與市立其美小學共同一處云、

縣屬小學校長之更調

上海縣第一區荷溪小學校長朱士雄、於上學期辭職、業經教育局照准、遺缺調紫藤校長張潤田接任、張校長任職紫藤已將二載、成績優良、頗爲當地人士之贊許、茲調任荷溪、定能掃除積習、煥然一新也、遺東校長曾金煥、內定調往紫藤、遺缺正在教育局物色中、又申渡橋私立增新小學校、本學期起、由王百均長校云、

縣屬一區各校均已開學

縣第一區中心小學、及各初級小學、自七月一日起放暑假七星期、中心小學爲免學生荒廢學業計、特辦補習二十日、每日授課三小時、現已屆滿、各校均於日昨正式開學上課云、

君毅中學本屆新生

上海君毅中學錄取新生題名如下、插班生高中三、桂維毅、王庭秀、朱少先、陳辭和、姚崇仁、許秀齡、楊本立、楊中生、錢正昌、范愛偉、陸水天、錢鼎霖、葛晉輔、高中二吳慶、潘鳳麟、江澤黔、初中三、應坤、馮德眞、邊乃鑿、蔡仲琦、鍾佳敎、陸萬里、王賢青、葉孝禮、黃啓康、汪王明、樂作堂、曾克政、周紀燧、邱鑽校、翁育仁、華鴻升、初中二溫壽瑜、張仁道、丁廷芳、千家駿、葉坤儒、楊永禧、吳雨生、周賢正、高中一新生葉直友、徐登、黃鴻聲、陳靜之、陸禮廷、張鶴慶、杜錦棠、宋承銓、馮藩、張希奎、楊瑛、孫慕韓、李乃積、周培根、倪國庠、盧硯耕、陸聿繩、張錦帆、吳巖霖、翁重行、陳立青、鄺朝品、何孫善、夏時新、陸尚祥、黃蘭珍、張靜之、陳秋霞、初中一、新生丁海榮、湯根士、李榮福、謝培松、陳良龍、王龍雲、屠國樑、王錦文、姜關茂、陳濤蒼、盧兆英、苗秀珍、臧福寶、章曾遠、陸禮銓、賀炳銓、盧金度、徐關保、宋根林、葉肇芬、莊德明、駱品錕、陳萬聰、徐惠林、鍾淮敎、華耀中、程和福、張興漢、沈仁康、袁金福、黃位中、朱子申、沈海泉、金同椿、鄧惟淵、方潄眞、邵敬良、曹慰京、沈崑楠、徐關貴、朱聖斌、周仲琪、陳學莊、王順昌、姚永生、趙宗嘉、陳震、徐沛生、沈大偉、華關生、蕭克強、曾愼瑞、周文麒、王臨濤、章松友、宋根松、張凌鵬、徐承榮、韓世宗、蔡茂生、袁盛清、至已錄取各生、即日以到校領取錄取證、已報名不及與試暨日內報名各生、均准予在八月三十日上午八時到校補考、

振德女中開學訊

愛文義路一〇九號振德女子中學校、暨附屬小學部、日前午後二時、舉行開學式、行禮如儀、次由校長訓辭、新舊教員相繼演說、致本屆新舊各生約二百餘人、濟濟一堂、該校本學期添設之師範科及幼稚院、師範科幼稚院學生、均有缺額、可隨到隨補考、本外埠學生、定於九月一日正式上課云、

全國運動大會進場大道

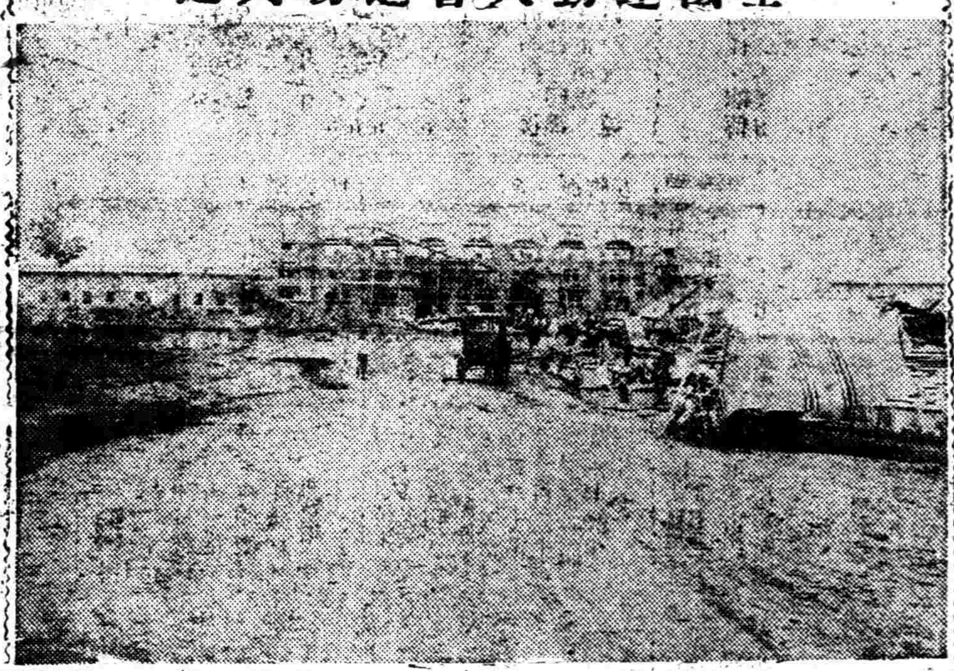

全國運動大會國術場正面

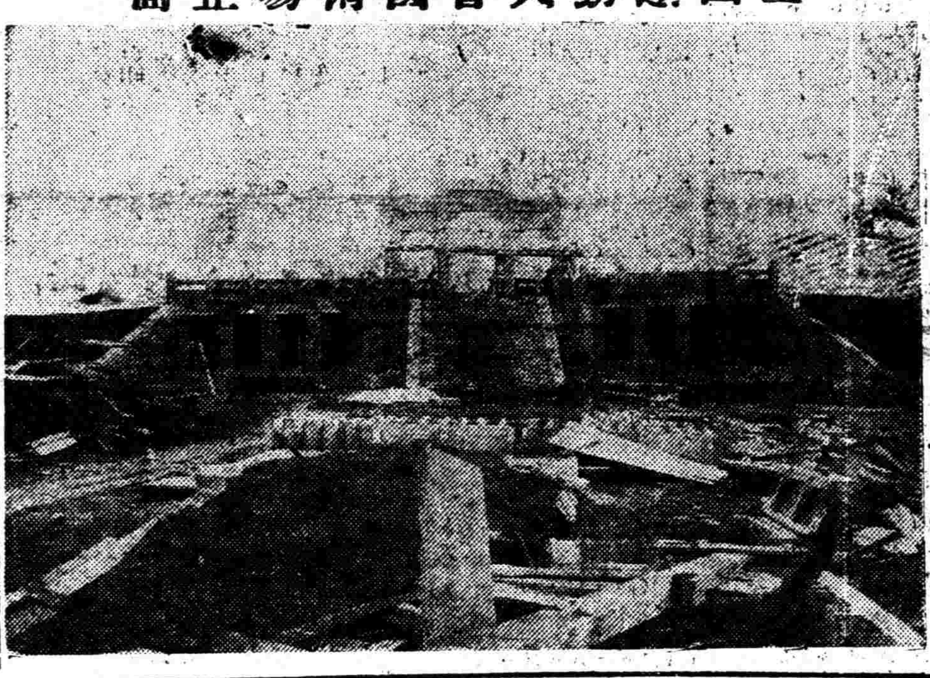

全運會京市預選會參加辦法

▲籌備委員會第三次會議通過

全國運動大會京市預選會籌備委員會、於昨日午前九時、在教育局會客室、舉行第三次會議、出席者王錚（中央國術館）、張其淸（市黨部）、章毅（社會局）、李行道（衛生局）、王學文（中央軍校）、邵汝幹（教育局）、張世遹（教育局）、張民權（教育局）、張鍾藩（公共體育場）、缺席者中大、金大、金陵女子文理學院、中央政校、主席張忠道（張民權代）、紀錄陳質平、如儀開會、報告略、

○討論事項○　一、本市預選會參加辦法、業已擬就、請討論案、決議通過、二、確定球類註冊日期、定九月十日至十五日止、比賽方法、採淘汰制、比賽日期及地點、由競賽部另行通知、三、確定預選會職員及評判員案、決議由各部擬具名單、提交籌委會分別函聘、四、組織選擇參加全國運動大會代表委員會案、決議定名爲民國二十年全國運動大會南京預選會選擇委員會、人數暫定五人或九人、由市教育局擬具草案、提交下次會討論云、茲將全運會京市預選會參加辦法探錄如下、

○參加辦法○　（一）本會定於九月念三日至念四日、在首都中央體育場舉行、（二）本會分男女兩部、不設錦標、（三）參加預會之運動員、均須爲業餘運動員、以個人及隊爲單位、（四）本會運動項目如下、（甲）男子部、（一）田徑賽、一、百米、二、二百米、三、四百米、四、八百米、五、一千五百米、六、一萬米、七、一百十米跳欄、八、四百米跳欄、九、跳高、十、跳遠、十一、撐竿跳高、十二、三級跳遠、十三、擲標槍、十四、擲鐵餅、十五、擲十六磅鉛球、（二）全能運動、一、五項運動、二、十項運動、（三）球類、一、足球、二、籃球、三、網球、四、排球、（四）國術、其辦法由中央國術館擬定公佈之、（五）游泳、（乙）女子部、（甲）田徑賽、一、五十米、二、百米、三、二百米、四、八十米跳欄、五、跳高、六、跳遠、七、擲標槍、八、擲八磅鉛球、（乙）球類、一、籃球、二、網球、三、排球、丙、游泳、（五）各項球隊之人數限定如下、甲、足球男十五人、乙、籃球男十人、女十二人、丙、網球男四人、女四人、丁、排球男十二人、女十五人、（六）本會定於九月十日起至十八日止爲報名日期、（七）本會爲便利運動員報名起見、分下列各處辦理、甲、市教育局、乙、中央大學、（八）成績優良之運動員或球隊、由本會給予獎品、以資鼓勵、（九）選出出席全國運動會代表方法及名額、由選擇委員會全權辦理、（十）被選之運動員及球隊、有代表本市出席全國運動大會之運動員及球員、其往來車費及會中膳宿、概由本會担任、

市政碩士鄺裕坤行將歸國

鄺君裕坤、湖南平江人、爲最高法院推事鄺更先生之第二公子、一九二七年由清華派遣赴美留學、初肄業華盛頓大學、專習市政、得學士學位後、轉入米西根大學研究院、一面在該州市政實習、今夏六月、以最優等得米校市政碩士現擬作歐洲之遊、藉以考察英德各國市政之組織、預計今冬返國、鄺君老成幹練、可爲黨國實同志、將來歸國後、對於黨國必有一番貢獻云、

全運會定期開始競賽

全市運動大會、已定於九月十二日開始競賽、八項中競走、亦佔其一、是以中華競走會、逐日訓練會員、造就人才、預備加入、茲鄭重起見、特定九月六日下午四時假中華田徑場、挑選姿勢正確、成績優美者、加入全市會競賽、凡會員欲參加者、請即日起、向西藏路慕爾堂本會所報名、時間下午五時起、開九月四日截止云云、

優游盃單人網球

前日三組比賽、爲風雨所阻、今日仍賽前之三組、秩序如下、

郭啓達—錢耀彬	下午四時
余田光—劉鏗	下午四時
郭予杰—汪民視	下午四時

市一場業餘網球本週秩序

組夏夏賽網

與賽者	時間
▲二十九日（星期六）	
蔣鍾泉對杜雲藩	下午二時
鮑樂生對范伯華	下午三時
王伯勇對唐少連	下午二時
周尚誼對費淑方	下午二時

合會網球健　賽球球體心神心神夏賽神

▲三十日（星期日）	
朱壽彭對魚鴻翔	下午三時
黃季棠對李維新	下午四時
王思方對吳伯林	下午五時
陳瞭對古月	下午五時
王□對王亮	下午五時
葉景滌對朱錫林	上午六時
陳映秋對張泉聲	上午六時
丁兆成對錢雨霖	上午六時
沈壽南對何如之	上午七時
朱其淸對范華	上午七時
盧定安對戴自聖	上午八時
蕭銘祖對柯存樑	上午八時
李重南對曹文英	上午九時
陳學新對盧定安	上午九時
蔣鐘泉對范伯華	上午十時
賈幼良對王守之	上午十時
戴自聖對曹文英	上午十時

全球風行國產衛生要品

雙刀牌臭藥水

維持公衆衛生　保護身家性命

防疫消毒殺菌辟穢　世界馳名功效無比

政府特許　國內概免重征　國外完全免稅

註冊商標

美麗漆聽裝置　零售價目　一介侖一元五角　半介侖八角　四分一介侖四角五分　批發特價函索即寄

堅固鉄桶裝置　計分四種　每桶裝足四十介侖　起等「A」特等「B」頭等「C」平等「D」　批發特價格外從廉

各埠大小商店均有出售

總發行所　上海江西路十號(三洋涇橋)信源行　電話一二五〇〇

上海搬場公司

每小時四元

海上首創第一家

對於搬傢具運行李送嫁粧經驗最富資格最老且搬夫四名尤爲熟悉老練

總公司漢口路十號　電話六三一三九〇

分公司　大世界西首（電話）六一八三九三　河南路橋堍　六八七七　東百老滙路　六一三九四

光華眼鏡公司　英租界大馬路大慶里口

目爲人身主體　九一舉一動無不須目　目光不充或短視或散光審尚有視線若痛　敝公司特聘光學專家精製各種眼鏡驗光準確保能使客家滿意回復原狀兩全其福　請來一試便知　光華眼鏡公司謹啓

CHINESE OPTICAL COMPANY　精益　OPTOMETRISTS & OPTICIANS

戴眼鏡爲目光計　請戴精益眼鏡

驗光準確　儀器精良　品質高尚　價格公平

總公司南京路　精益眼鏡公司謹啓

普太和

總經

痧氣丸　正氣丸　活絡丸

白鳳丸

紅靈丹　回春丹　太和丹

電灶烹飪　清潔衛生

每月租費一兩

上海電力公司

圓州路十七號　電話六六三〇

樣子間

南京路沙遜房子　浙江路二七二號

遂路一〇七號　西華德路三十三號

靜安寺路七七乙號

法制

王寵惠

上海特區地方法院　公佈

▲公示送達　▲爲公示送達事查柏林亨堡水陸運輸保險公司與阿旭倫斯靑當保險公司爲欠款一案因被告哈極物羅克所在不明文件無從送達據原告聲請公示送達業經裁決照准並選任鍾洪聲律師爲被告特別代理人在案本院現定九月十九日上午九時在第九法庭爲公開審理日期合將該被告應收傳票依法公示送達仰該被告遵照於審期前提出答辯並依期到院辯論毋得延誤特此公示送達計發傳票一件訴狀繕本一件　右仰被告阿旭倫斯靑當保險公司哈極物羅克知照

▲刑事第一審判決　▲戈登路捕房訴郭泉竊盜案（主文）郭泉竊盜一罪處有期徒刑二月裁判確定前羈押日數以二日抵有期徒刑一日　▲狄思威路捕房訴張阿毛竊盜案（主文）張阿毛竊盜一罪處有期徒刑六月裁判確定前羈押日數以二日抵有期徒刑一日　▲普陀路捕房訴鄭德林竊盜案（主文）鄭德林竊盜一罪處有期徒刑十月裁判確定前羈押日數以二日抵有期徒刑一日　▲老閘捕房訴毛阿榮竊盜案（主文）毛阿榮竊盜一罪處有期徒刑六月裁判確定前羈押日數以二日抵有期徒刑一日　▲老閘捕房訴張海山等竊盜案（主文）張海山竊盜一罪處有期徒刑五月陳銀海竊盜處徒刑二月裁判確定前羈押日數以二日抵有期徒刑一日　▲匯司捕房訴王福生竊盜案（主文）王福生竊盜一罪處有期徒刑六月裁判確定前羈押日數以二日抵有期徒刑一日　▲靜安寺捕房訴應史錦竊盜案（主文）應史錦竊盜一罪處有期徒刑四月裁判確定前羈押日數以二日抵有期徒刑一日　▲總巡捕房訴周根福竊盜案（主文）周根福竊盜累犯一罪處有期徒刑六月裁判確定前羈押日數以二日抵有期徒刑一日……

▲民事第一審判決　……

上海第二特區地方法院

▲民事批示　……　▲刑事批示　……　▲刑事判決　……

江蘇高等法院第二分院

▲民事判決　……　▲刑事裁定　……　▲刑事判決　……

聲明類

江蘇上海特區地方法院公告

江蘇上海特區地方法院公告

上海第一特區地方法院公告

上海第一特區地方法院公告

上海第一特區地方法院公告

譚學德女士鑒

推受盤鄭重聲明

美廠盤盛全生雙啓事　德美廠受財部方

聲明遺失作廢

朱放背地同守遺租合聲明

公興記協禮經沈卿各東聲明　與永理廠股結聲明

尋人　亞細姜即鄭阿運鑒

義運總司要事　興輪公緊啓

唐陸氏警告逃媳秋香

李律師代表江元記推盤新狀蝴樓菜館聲明

許惠卿爲財產聲明

漢口福興恒號啓事

張正相陳瑞香啓事

退保聲明

推受盤聲明

退保聲明

尋人賞格

薛亭明離子脫父聲明　雨關係

存摺遺失聲明

遺失提單聲明

被竊聲明

遺失聲明

遺失類

遺失田單

遺失聲明

遺失聲明作廢

遺失聲明

遺失田單

遺失聲明

遺失聲明（丁志堯）

遺失聲明

遺失聲明作廢

增益元氣

人體康健無恙，全賴本元，而本元之培養，首貴乎腦，所以補養腦力之不可或忽也

艾羅補腦汁！

爲當今補腦聖藥，兼治諸虛百損，功力靈速，毫無流弊，常服康健，有不可思議之效力！

大瓶二元　小瓶一元二角五分

上海中法藥房有限公司總發行

全國分行及各藥房均有出售

立止烈日炙傷之痛苦

晴空一碧旭日高懸袒臂風前置身水際薄言浴之樂且無央時乎不可失莫負此良辰然而智者防患於未然苟爲烈日炙傷則皮如烘肌如螫睡不安貌不揚故宜常備如意膏以防之但見皮膚發赤立搽此膏或未出發先搽敷均爲衞膚善法因爲如意膏乃是最新科學療膚專藥清涼舒適止癢生肌凡割破湯傷跌損蟲咬以及一切皮病均善治之焉

遠東總發行上海江西路四五一號

韋廉士藥房各藥房均有出售

價目每盒七角六盒三元五角郵費不取

SHE-KO

良丹

挽回利權　一致提倡

火轍張空，疫氣滿佈，吾人生命，時居危境，良丹乃清心消毒第一妙品，口中常含數粒，逢凶化吉，百病消弭，諸君衛生，請購常備

上海五洲大藥房出品　本外埠各分店均售

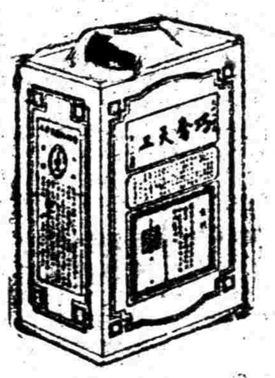

亞林防疫臭水

成份充足，氣味濃厚，殺菌辟穢，效力富速，家庭備用，澆洒各處，防疫保安，無上妙品

上海各埠　五洲藥房發行

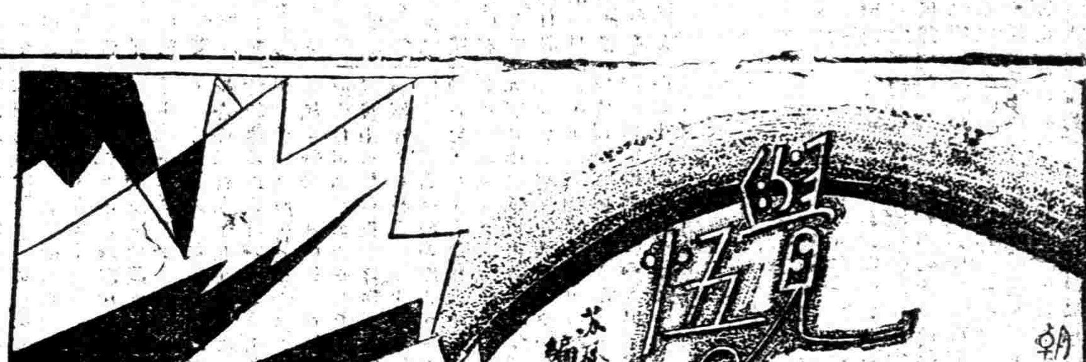

走梯得來的教訓

▼自信力是成功要素　俊珊

我平時走扶梯，向來不慣一級級慢慢的走，大概總是兩級一步。有一天，在走梯的時候，忽然的起了個奇怪的念頭，想自己怎會能這麼走法，不要一腳踏不穩，跌掉一交。正這樣想時，我自己便不敢信任自己的一雙脚，一脚跨出去，踏不着實了，險險的倒跌下來。從這經驗上，我就學到了自信力的一課好教訓。

人生在世，第一切的事，幹一切的勾當，都有一種隱蔽的勢力，使它成功，這種潛勢力就是自信力了。雖則平日，我們不見得會覺察它，但一到自信力失掉的時候，就會感覺到它的不可或缺呢。祇瞧走梯一件事，就可見得了。

自信力也並不是什麼神祕的東西，都是心理學家說，人的行為，都是出於某種的衝動。有了衝動，當然要幹；但在這要幹的當兒，自信力的有無，就大足影響事情的成敗了。幹事，無非是使用自己的能力，這能力就藏在銷作的庫內的，有自信力，就可以享出來用，沒有自信力，就好比沒有鑰匙，開不開那門。自信所力又好比發電廠裏的發電機要用的原力，有了它，發電機才會發出力量去，沒有它，便不能做成什麼。它是在人的能力後，推動的一種促進力。

自信力的所以有這種作用，它的能決定成敗，解釋起來還是心理上的關係。自己有了自信力，對目前的一切困難，都不放在心上了，而前有光明的目的地了，稍受挫折，不會喪膽了。有了這種精神，這種心理的狀況，自然能如登坦途的得到成功，狄青南征，他兵士不肯前進，以為難勝，他們失了自信力，狄青見到這種結果，所以說，「將禱於神，若一擲得全紅者，則進，否則退。」果然一擲全紅，乃進軍大勝，凱旋的時候，他拿出骰子來給兵士看，却是六面都全紅的。這就是證明自信力的重要，能鼓勵精神，反敗為勝，拿破侖征埃時，兩軍臨河而戰，各不能渡，法軍且有不支之勢，忽然，有一個軍官的馬發了狂，直衝過河去，兵士一見，以為人家渡得過，我當然也渡得過，於是士氣大振，一聲吶喊，都渡了過去，拿破侖的得霸歐洲，關鍵還在這一仗上呢。這也是自信力的表現。本來當然有渡的可能，但因缺乏自信力，便不敢渡，一等自信力發作，便得了成功。軍隊中的祇傳捷報，不傳敗信，和宣傳敵軍的不足擊，都是增加自信力的作用。在人生的戰場上，又豈不是一樣的麼。

於是，我們更反過來講，一個人的能力本是一樣的，有自信力，這能力就能用到百分之一百，也許更能過百分之百，這於領袖心理學中，即可看到。但要是沒有自信力，那麼，這能力便祇能用到百分之五十，或者心理狀況軟弱些的，竟會到百分之零。所以如此，就是因為失了自信力，是祇向外看了，祇看見事情的困難，成功的茫遠，而不看見自已的能力，成功的可能，於是，他心中有的一個詞，不是「成功」，乃是「失敗」，如此種瓜得瓜，求魚得魚，安得不失敗呢。淝水之戰，符堅以大軍入侵，本來按他能力講來，是成功無疑的，但給謝玄以草木皆兵的奇計，嚇了一嚇，竟被殺得片甲不回，此計關鍵，也無非是搖動符堅兵士的自信力罷了。田單火牛陣，帶些打破敵軍自信力的成分，一切恐嚇，虛張，這類的事，也無非都是在自信力上做工夫。羅馬後三雄末期，屋大維與安東尼戰於亞與海角，那安東尼的艦隊，更擁有埃及女王姑娘巴的實力，較勝，但他失了自信力，先轉了失敗的念頭，以致戰正酣時，他先和姑娘巴溜之大吉，白白端端的把天下送給屋大維。此戰的關鍵，又是一些自信力。不要想在這種戰爭的大事上，那一件事上，總是自信力最緊要，都是一樣的，無論文學家的成功，總是因為某一個稱讚，激起他的自信力，政治家的成功，多是由於小事上引起了他的自信。

青年是定奪一個人終身的時期，在這時候向前，便能成功，在這時落後，便是失敗。換句話說，在這時候有堅強的自信力，便成功，在這時不言任自己，便流為庸俗。自言力的養成，祇是一暫時的。在一個忽然的自覺時，你就會對自己相信，同樣，在一轉折間，你也許失掉自信，所以你應當時時警醒，培養着一個堅定的自信。

再講到現在的中國人。我們先看看中國的能力，四百餘萬方英里的土地，四萬五千萬的人口，是應當成功，不應當失敗的，但我們現在怎樣。我最不要聽，却時時聽到，「中國人總隨他。」這句話，可見得我們中國人的自信力是消失極了，我敢說，中國的弱，不出於什麼，完全由於失掉自信。民間的思想，幾乎以為生下來做中國人，是倒霉的，這樣的見解，又為得不做高麗第二。有了能力，沒有自信，上邊早已講過，總是一個失敗，中國又那裏免得掉，現在暫且支持，乃是因人家寬容（？），那裏是自己力量。祇要自信力恢復，中國立刻可恢復。

最後，還有一個附白，自信並不是驕，雖然自信過分，難免要流入驕傲一途。自信的結果是成功，驕的結果是失敗，截然不同的。說「我的字典中沒有難字」的拿破侖，因驕了，深入俄羅斯，辛至全軍殲焉，說「我來，我見，我勝」的凱撒，因驕了，因恃勇不聽警告，辛被刺議會中。這驕和自信的分別，也是應當注意的。自信是成功的要素，自信所包含的，是不畏難，進取，樂觀，不喪膽，耐心，但並不包含大意，驕傲。

我國輸日之重要原料品

天悔

我國出口貨之輸入日本者，向以原料品為大宗，而日本工業之所以能蒸蒸日上者，即係因有我國原料品之源源供給。故就整個的「經濟絕交」立論，我國現在不但應毅力抵制日貨之入口，且應完全禁止我國原料品輸日，使彼國工業在國外貨無銷路，在國內無貨可製，……則「反日」云云，其庶幾已。……茲依據海關報告冊，摘錄我國出口貨輸入各國之總額，及與輸入日本一國之數量，列百分比較表於下：（不及百分之五十者從略）

貨名	輸入各國之總額	輸入日本之數量	日本占有之百分數
鐵鑛砂	一五二九四〇〇〇担	二五二九〇〇〇〇担	九九・九
棉子	一二二四六二九担	一二〇八三七六担	九八・七
菜子	四三七三五七担	四三一三九二担	九八・六
鮮肉及凍肉	二一八二二八担	二一三二一〇担	九七・七
菜子餅	八一三〇〇〇担	七八五〇〇〇担	九六・六
生鐵	三六四六五五一担	三五二一八五九担	九六・六
草蔴子	二一九二五三担	二〇三六八一担	九二・九
苧蔴	二五九四〇四担	二三八八五九担	九二・一
麩皮	四〇六五〇〇〇担	三六九八〇〇〇担	九一・〇
生漆	二一六八二担	一九五〇八担	九〇・〇
棉子餅	九八四〇〇〇担	八八三〇〇〇担	八九・七
[illegible]	一六九三〇担	一四九七六担	八八・五
胡蔴子	四〇五四担	三四八五担	八六・〇
灰廠絲	二八一七三担	二二〇五〇担	七八・三
棉花	一一一一五五八担	八八六七三四担	七八・〇
赤豆	一一六〇〇〇〇担	八五〇〇〇担	六七・三
[illegible]	一五九六三五担	一一九四六五担	七四・八
煤	三二五七二一〇担	二二九六九〇四担	七〇・五
食鹽	四六九〇〇〇〇担	三二〇五〇〇〇担	六八・三
白豆	一七七〇〇〇担	一〇七〇〇〇担	六〇・五
青豆	三三五〇〇〇担	一九五〇〇〇担	五九・一
落花生餅	一九九〇〇〇担	一一七〇〇〇担	五八・八
黑豆	二六五〇〇〇担	一五五〇〇〇担	五八・五
豆餅	二一三五一〇〇〇担	一一八七〇〇〇〇担	五五・六
白碗豆	四八六〇〇〇担	二六四〇〇〇担	五四・三

意外的收成

▽關於發明家的聲明　顯恩

朋友不必多，只要是知己，一二個也就夠了。怎樣的人，才算是知己呢？我不敢下定義，祇可說他是心情之大共鳴中的知己者。

鄭君是我的知己之一，因為不慣在上海過活，他毅然北平去了。這個時候，他的形體雖不在這裏，他的人却永久留在記憶中。他的人生哲學是什麼呢？說來是玄妙，那便是「意外的收成」。他曾說：

事前不可有野心，事後有成功，算牠是意外的收成。譬如我和胡女士的解了婚約，並不是因為我已有新交：如果以後有新交，那我的新交便算是意外的收成。換句話說，我入大學，並不想怎樣社交；如果有女同學和我交接，那也算她是我的意外的收成。（鄭君語）

以上是鄭君的例證。自我具名的一個統計「發明家何以無我國人」列出後，這個哲學又多了一個例證了，因為接着便是半解君，天悔君，自羊君等關於中國發明家的續發，半羊君更作「非繼續努力不可」加以總評。但這些都是極好的收成：因為我的標題原是意外的收成。在「半月閱讀所得的發明家一瞥」把半日閱讀先生集在一起，而編輯先生為鼓勵國人起見，才把它改為「發明家何以無我國人」。用幾秒鐘改題的工夫，努天悔君等舉中國發明家，叫讀者知道國人不是沒有發明的天才，那不是意外的收成嗎？

從這裏，我們不覺得感想從中而來，那就是哲學的東西，說到這裏，就如鄭君的志利，是有利有弊。那就是在於減慾，而幹在於無剛剛，多少中國的許多發明家之發明，原出了這種，幹有所耳！之於中國偶然，非強求。偶然的發明，原也是有於我們希望中，有更多量的不外，中國的發明，有意的發明阿！

五年不准離婚

▼一個建議　陶綠萃女士原著　良模譯

有一天，我們正在討論近來離婚率增加，六分之一的婚姻是撞在離婚礁上破壞的時候，忽然有一個很聽敏，很有思想的男子建議說；離婚最好的補救方法，便是把結為終身婚姻改成五年的婚姻，可是有一個條件，便是「這五年裏面，不准離婚。」

他說：要保持婚姻的鞏固性，最好的方法，便是通過一條法律，不准夫婦們在婚姻開始的五年中離婚。這樣一來，婚姻便成功滯有嚴重性的東西，不再是今日富於情感的人所視為的浪漫底事了，假使青年們知道，簽了婚姻書，便是和對方訂了一個五年不可破壞的鐵約，當然他們會停一停，想一想；許多蠢的，沒有經過透澈思想的結合，便能免除。

「沒有一個人會否認，今日青年的選一個終身伴侶，實在比買一部汽車或一頂新帽子還要不經心。[illegible]

[illegible]

婚姻何獨不然？我以為夫婦們相處五年之後，彼此一定會發生一種滋味了。後來却越吃越有滋味。……「難離婚」如何？這便是他的「五年不準離婚」的建議，你覺得如何？

情人眼裏

▽陶綠萃女士信箱

▽看不出對方缺點嗎？　良模

[illegible]

[illegible]

日本之處心積慮

對我國侵略政策之一斑

本文係江問漁先生在無錫江蘇省社教講習會的演講，題為日本教育方針之索隱，此文只摘錄其中一段，為江先生報告這次赴日考察教育所見到的日本積極侵略我國政策之實況，綜觀江先生所言，日本侵略我國，誠為處心積慮，無怪有萬寶山慘案的發生，言念及此，不禁寒慄，國人見了，其覺悟乎？（珏民）

（一）日本的中等商業學校，學生畢業時，須做論文一篇，研究一種與中國有關係的出品例如味の素之類，他們對於我國情形，瞭如指掌，論文中詳舉中國人心理怎樣？地方情形怎樣？該物在中國銷行狀況怎樣？推銷方法怎樣？有時洋洋一大篇，數十萬言，以一中等學生，目的館具此種侵略技能，誠屬驚人！並須到我國考察，目的在東三省。

（二）全國學校加多中國文及中國語的鐘點。

（三）全國實行「二三男政策」，所謂二三男政策，即一人若有數子，只應留一個大兒子在本國，其餘二兒三兒等，則向外發展；向外發展的唯一目的地，就是他們所謂「滿蒙」。

（四）全國不論學校訓練，民衆訓練，一律注重下列兩點：

甲，日本是東亞的主人翁，我們大家都應該負起這個責任來。

乙，[illegible]

[illegible]

美麗牌香煙

芬芳牌香煙

金鼠牌香煙

生生牌香煙

華成煙公司出品